

KONSOLIDEERITUD MAJANDUSAASTA ARUANNE

aruandeaasta algus: **01. jaanuar 2016**
aruandeaasta lõpp: **31. detsember 2016**

kohalik omavalitsus: **Rae vald**
registrikood: **75026106**

tänavanimi, maja number: **Aruküla tee 9**
küla/alev/alevik/linn: **Jüri**
vald: **Rae vald**
postisihtnumber: **75301**
maakond: **Harju Maakond**

telefon: **372 60 56 750**

faks: **372 60 56 770**

e-posti aadress: **info@rae.ee**

veebilehe aadress: **www.rae.ee**

SISUKORD

KONSOLIDEERIMISGRUPI TEGEVUSARUANNE4

AVASÕNA.....	4
ÜLEVAADE MAJANDUSKESKKONNAST.....	7
ASUSTUSSTRUKTUUR.....	8
RAHVASTIK, RAHVASTIKU VANUSELISE STRUKTUURI MUUTUSED.....	9
RUUMILINE ARENG	12
TEHNILINE INFRASTRUKTUUR, KOMMUNAALMAJANDUS, KESKKOND.....	15
VALLA JUHTIMINE.....	15
<i>Vallavolikogu.....</i>	<i>16</i>
<i>Vallavalitsus</i>	<i>16</i>
KONSOLIDEERIMISGRUPI STRUKTUUR.....	17
KONSOLIDEERIMISGRUPI TÄHTSAMAD NÄITAJAD.....	19
HARIDUS- JA SOTSIAALTEENUSTE VÕRGUSTIK.....	23
<i>Alusharidus.....</i>	<i>23</i>
<i>Üldharidus.....</i>	<i>24</i>
<i>Huviharidus ja noorsootöö.....</i>	<i>26</i>
<i>Kultuur, seltsielu, sport.....</i>	<i>27</i>
<i>Sotsiaalse infrastruktuuri teenused.....</i>	<i>30</i>
TÜTARETTEVÕTE ELVESO AS.....	33
ARENGUKAVALISED TEGEVUSED.....	36
<i>Kaasajastatud ja elanike vajadustele vastav infrastruktuur</i>	<i>36</i>
<i>Korrastatud jäätmemajandus</i>	<i>36</i>
<i>Tugev ja elujõuline kogukond ja vabaihenduste aktiivne tegevus.....</i>	<i>37</i>
<i>Turvaline ja tervist väärtustav elukeskkond</i>	<i>38</i>
<i>Kõigile kättesaadav ning kvaliteetne noorsoo-, spordi- ja kultuuritegevus.....</i>	<i>38</i>
<i>Nõuetele vastav konkurentsivõimeline alusharidus</i>	<i>39</i>
<i>Valla elanike vajadusi rahuldav kvaliteetne ja optimaalne koolivõrk</i>	<i>39</i>
<i>Tasakaalustatud ja tulemuslik planeerimistegevus.....</i>	<i>39</i>

KONSOLIDEERIMISGRUPI RAAMATUPIDAMISE

AASTAARUANNE41

KONSOLIDEERITUD BILANSS.....	41
KONSOLIDEERITUD TULEMIARUANNE	42
KONSOLIDEERITUD NETOVARA MUUTUSTE ARUANNE.....	42
KONSOLIDEERITUD RAHAVOOGUDE ARUANNE.....	43
EELARVE TÄITMISE ARUANNE	44
KONSOLIDEERITUD RAAMATUPIDAMISE AASTAARUANDE LISAD.....	45
<i>Lisa 1 Aastaaruande koostamisel kasutatud arvestuspõhimõtted.....</i>	<i>45</i>
<i>Lisa 2 Raha.....</i>	<i>50</i>
<i>Lisa 3 Maksud.....</i>	<i>51</i>
<i>Lisa 4 Muud nõuded ja ettemaksed.....</i>	<i>52</i>
<i>Lisa 5 Varud</i>	<i>52</i>
<i>Lisa 6 Tütarettevõtja.....</i>	<i>52</i>
<i>Lisa 7 Kinnisvarainvesteeringud.....</i>	<i>53</i>

<i>Lisa 8</i>	<i>Materiaalne põhivara</i>	54
<i>Lisa 9</i>	<i>Immateriaalne põhivara</i>	56
<i>Lisa 10</i>	<i>Muud kohustised ja saadud ettemaksed</i>	56
<i>Lisa 11</i>	<i>Tingimuslikud varad ja kohustised</i>	56
<i>Lisa 12</i>	<i>Laenukohustised</i>	58
<i>Lisa 13</i>	<i>Tulud kaupade ja teenuste müügist</i>	59
<i>Lisa 14</i>	<i>Saadud toetused</i>	60
<i>Lisa 15</i>	<i>Muud tegevustulud</i>	62
<i>Lisa 16</i>	<i>Antud toetused</i>	62
<i>Lisa 17</i>	<i>Tööjõukulud</i>	63
<i>Lisa 18</i>	<i>Muud tegevuskulud</i>	65
<i>Lisa 19</i>	<i>Tehingud ja saldod seotud osapooltega</i>	66
<i>Lisa 20</i>	<i>Bilansijärgsed sündmused</i>	67
<i>Lisa 21</i>	<i>Konsolideerimata finantsaruanded</i>	67
	<i>Konsolideerimata bilanss</i>	67
	<i>Konsolideerimata tulemiaruanne</i>	68
	<i>Konsolideerimata netovara muutuste aruanne</i>	69
	<i>Konsolideerimata rahavoogude aruanne</i>	69
<i>Lisa 22</i>	<i>Selgitused eelarve täitmise aruande kohta</i>	70

MAJANDUSAASTA ARUANDE ALLKIRI85

SÕLTUMATU VANDEAUDIITORI ARUANNE86

Konsolideerimisgrupi tegevusaruanne

AVASÕNA

Rae valla demograafilist olukorda iseloomustab erinevalt vananevast, negatiivse iibega Euroopast ja Eesti riigist tervikuna, kiiresti kasvav rahvaarv ja noorenev rahvastik ning loomulik iive on positiivne. 2016. aastal jätkus rahvastiku juurdekasv äärmiselt kiires tempos, jõudes aasta lõpuks 990 elanikuni. Kogu Rae valla rahvaarv jõudis 1.01.2017 seisuga 16 956 elanikuni.

2011. aasta rahvaloenduse andmeil elas vallas 2 334 inimest rohkem kui rahvastikuregistri andmeil. Vahe võis tuleneda lasteaiakohtade puudusest vallas, sest paljud elanikud olid seetõttu oma elukoha registreerinud teistes omavalitsustes, näiteks Tallinna linnas, et saada sealt lasteaiakoht. Pärast olulist lasteaiakohtade juurdeloomist 2013-2015 on elanikud saanud kindlust vallas pakutavate teenuste osas, mis omakorda on soodustanud siin juba varem elanud inimeste elukohana registreerimist Rae valda.

Teiseks suureks rahvastiku arvu kasvu põhjuseks võib pidada valla planeerimis- ja arendustegevuse väga selget kasvu ja arendussurvet. Väga atraktiivne on jätkuvalt Peetri ja Järveküla piirkond. Viimastel aastatel on jälle hoogustunud uute elamualade planeerimine ja nõ vanade planeeringute ülesostmine, nende osas uute arenduslepingute sõlmimine ja alade väljaarendamine. Pikemas perspektiivis mõjub vallale positiivselt tööealise elanikkonna kasv, tuues kaasa valla maksutulude suurenemise, samas tuleb arvestada ka infrastruktuuri hoolduse, kultuuri- ja haridusvõrgu kulutuste ning transpordikoormuse suurenemisega.

2016. aastal uuendati valla arengukava ning uus Rae valla arengukava aastateks 2016-2025 võeti volikogus vastu 20.09.2016. Arengukavas püstitatud suuremad väljakutsed seisnevad jätkuvalt uute lasteai- ja koolikohtade juurdeloomises.

Tulenevalt uuendatud arengukavast, sai aasta lõpul käivitatud Lagedi lasteai ehitustööd ja hangete tulemusel sõlmisime 24.01.2017 Lagedi lasteai projekterimis- ja ehituslepingu. Lagedi lasteai valmimise tähtaeg on 24.12.2017. Lagedi lasteai valmimine on eelduseks olemasoleva lasteai ümberkolimiseks kooli ruumidest, kus 2018. aasta kevadel-suvel on vajalik teha ümberehitustööd, et saada lisaruume koolikohtadeks.

Kui aastaid oli probleemiks lasteaiaealiste laste arvu kasv ning neile piisava hulga lasteaiakohtade tagamine, siis nüüd hakkavad need lapsed kooliealiseks saama ja igal aastal tõuseb 1. klassides õppetööd alustavate laste arv. See omakorda toob kaasa surve koolikohtade loomiseks.

2016. aastal ehitati Peetri kandis Järveküla kool, mis avati täielikult 10.11.2016. Järveküla kooli rajamisega laienesid ka sportimisvõimalused. Rajati korralik spordikompleks koos, spordiväljaku, spordisaali ja ujulaga. Samuti sai uue kooli ehitusega võimalikuks Peetri kandis Rae Huvialakooli tegevuse laiendamine, milleks on uues koolis ette nähtud spetsiaalsed ruumid.

Aastaid on planeeritud Vaida Põhikooli renoveerimist ning 2016. aastal valmis juurdeehituse I etapp, mille käigus rajati köögi- ja sööklakompleks ning tööõpetuse, kunsti- ja

muusikaklassiruumid, lisaks renoveeriti vanem majaosa seest. II etapi rajamiseks taotles vallavalitsus toetust meetmest "Põhikoolivõrgu korrastamine perioodil 2014–2020", kuid meie projekti ei toetatud. Seetõttu tuli II etappi planeeritud töid vähendada ning leida tööde teostamiseks täiendavaid vahendeid valla eelarvest. 21.02.2017 allkirjastati ehitusleping ning II etapis rajatakse olemasolevate vanade klasside asemel uus plokk klasside ja garderoobidega. Tulenevalt toetuse mittesaamisest ja omavahendite nappusest jääb Vaida koolis vajadus veel III etapi väljaehitamiseks, mille põhiliseks sisuks on spordihoone ja saali renoveerimine ning uue jõusaali rajamine.

Suuremad investeeringud seisavad veel ees tervishoiu valdkonnas, kus Euroopa Liidu vahendeid kaasates on planeeritud valla perearstivõrgustiku korrastamine, rajades nii Peetri kui Jüri piirkonda uued tervisekeskused. 2015. aastal vastu võetud tervise- ja tööministri määruse Esmatasandi tervisekeskuste kaasajastamine lisas 1 on piirkondliku tervisekeskuseks nimetatud Jüri Tervisekeskus ning projekt on tänaseks rahastuse saanud. Jüri uus perearstikeskus valmib 2018. aasta lõpuks.

Geomedia OÜ poolt koostatud Harjumaa koolivõrgu analüüsi riigigümnaasiumite rajamiseks perioodil 2015-2023 järgi on riik teinud vallale ettepaneku riigigümnaasiumi rajamiseks Jüri alevikku. Vallavalitsus on koostanud prognoosi järgneva 10 aasta põhikooli- ja gümnaasiumiastme koolikohtade vajaduste kohta. Samuti on analüüsitud riigigümnaasiumi rajamise või munitsipaalgümnaasiumiga jätkamise plusse ja miinuseid. Läbi on viidud arutelud erinevate huvigruppidega (Jüri Gümnaasiumi õpetajad ja juhtkond, JG hoolekogu, JG vilistlaskogu ja valla kogukond). Analüüside ja arutelude käigus on jõutud tulemusele, et riigigümnaasiumi rajamine Rae valda Jüri kanti on mõistlik ja sellekohane otsus võeti aprillikuu volikogu istungil vastu.

Haridus- ja Teadusministeerium ja Rae vald sõlmisid 8. juunil 2016 ühiste kavatsuste kokkuleppe läbirääkimiste alustamiseks riigigümnaasiumi rajamiseks Rae valda. Sellest tulenevalt asus vallavalitsus tegelema kooli jaoks sobiliku krundi leidmisega ning detailplaneeringu ettevalmistustöödega. Samuti kohtuti ministeeriumi esindajatega, et kokku leppida riigigümnaasiumi rajamise lepingu tingimustes.

Seoses Vabariigi Valitsuse muutusega on aga tänaseks haridus- ja teadusministerminister kahtluse alla seadnud riigigümnaasiumi rajamise Rae valda. Vallavalitsusel ja volikogul tuleb teha jõupingutusi, et juba tehtud otsuseid ja riigi poolt sõlmitud kokkuleppeid täidetaks ning riigigümnaasium saaks hiljemalt 2020. aasta sügiseks Rae valda rajatud.

Jätakuvalt on kavandatud mahukad investeeringud kergliiklusteede väljaarendamiseks, kus samuti plaanime investeeringute mahust kasutada 80-85% ulatuses Euroopa Liidu vahendeid.

Rae valla järgnevate aastate tegevusplaanide koostamisel on olulise tähtsusega järgmised tegurid:

- elanike arvu jätkuv kasv (01.01.2017.a. 16 956 inimest), 2017.a. esimese kolme kuuga on lisandunud 309 inimest;

- 2019. aasta sügisest on Peetri kandis vaja uusi koolikohti, sest Peetri ja Järveküla koolid on täitunud. Selleks tuleb käesoleval hetkel tegeleda Peetri kandi kolmanda kooli asukoha leidmisega ning selle ehituseks vajalike rahaliste vahendite planeerimisega;
- lasteaiakohtade vajadus jätkuvalt kiiresti kasvavas Peetri piirkonnas, kus uue lasteaia rajamiseks on koostamisel detailplaneering ning ehitustegevusega on plaan alustada hiljemalt 2018;
- uute lasteaia- ja koolikohtade rajamisest tulenevalt tõusevad oluliselt ka haridussektori aastased majandus- ja tegevuskulud;
- Rae valla gümnaasiumiealistele õpilastele gümnaasiumikohtade tagamiseks on riigigümnaasiumi rajamine Rae valda hädavajalik ning lisaks on see oluline, et võimaldada vabanevate ruumide arvelt piisavalt põhikoolikohti Jüri piirkonnas.
- piirkonna hea ettevõtlusstruktuur, sh vajalikke arendusalasid ettevõtluse laiendamiseks;
- kaasaegne ja kvaliteetne infrastruktuur, sh kergliiklusteede rajamine ja valla keskuste (alevike) ühendamise ühtsesse kergliiklusteede võrgustikku;
- laieneb ühisveevärgi ja -kanalisatsiooni, teede jms infrastruktuuri võrk, mis omakorda kasvatab kulutusi teehoiule, tänavavalgustusele jms.;
- ühistranspordi arendamine valla keskuste ja uute asumite vahel, sh arvestades gümnaasiumiealiste õpilaste liikumisvajadusi Jüri suunal ning koostöös riigi ja Harjumaa Ühistranspordikeskusega leida lahendused vallas paiknevatesse ettevõtetesse töötajate veoks vajaliku ühistranspordi korraldamiseks.

Mart Võrklaev
Rae vallavanem

ÜLEVAADE MAJANDUSKESKKONNAST

2016. aastal oli SKP jooksevhindades 20,9 miljardit eurot, 2015. aastal 20,5 miljardit eurot. Kogu aasta vältel iseloomustas Eesti majandust aeglane, kuid stabiilne kasv. Majanduskasvu vedasid 2016.a. erinevates kvartalites nii kaubandus, info ja side kui ka transpordi tegevusala.

Pärast langust 2015. aastal kasvas 2016. aastal kogumajanduse kaupade ja teenuste eksport hinnamõju arvestades 3,6%, sh teenuste eksport 4,9%. Kaupade ja teenuste import suurenes reaalarvestuses 4,9%. Netoeksporti ehk kaupade ja teenuste ekspordi ja impordi vahe oli aasta kokkuvõttes positiivne. Netoeksporti osatähtsus SKP-s oli 4%, mis on sama tase kui 2015. aastal.

2016. aastal kasvas Eesti sisemajanduse nõudlus 2,6%, mõjutatuna enim kodumajapidamiste tarbimiskulutuste suurenemisest. Sisenõudlus kasvas kiiremini kui SKP. Lõpptarbimiskulutused, kapitali kogumahutus ja varude muutus kokku oli toodetud SKP-st väiksem, moodustades 97,7% SKP-st.

2016. aastal kasvas SKP kiiremini kui töötatud tundide ning hõivatute arv. Seega suurenes kogumajanduse tööjõu tootlikkus hõivatu kohta 1,4% ja tunni kohta 1,2%. 2015.a. olid kõik vastavad näitajad kahanevad. Samas on suurenenud SKP loomiseks tehtud tööjõukulud. Võrreldes 2015. aastaga kasvas tööjõu ühikukulu 4,2%. 2015.aastal võrreldes 2014. aastaga kasvas tööjõu ühikukulu 5,7%.

2016. aasta tarbijahinnaindeks võrreldes 2015. aastaga tõusis 0,1%, 2015. aastal võrreldes 2014. aasta keskmisega langes 0,5%.

Keskmine brutokuupalk oli 2016. aastal 1 146 eurot, 2015. aastal 1065 eurot, kasv 7,6%. Keskmine brutotunnipalk oli 6,90 eurot, 2015. aastal 6,51 eurot, kasv 6,0%. Reaalpalk, milles tarbijahinnaindeksi muutuse mõju on arvesse võetud, tõusis võrreldes 2015. aastaga tarbijahindade stabiilsuse tõttu peaaegu sama palju kui keskmine brutokuupalk – 7,5%.

Maakonniti oli 2016. aastal keskmine brutokuupalk jätkuvalt kõrgeim Harju (1 271 eurot) ja Tartu (1 149 eurot) maakonnas ning madalaim Põlva (864 eurot), Saare (880 eurot) ja Jõgeva (884 eurot) maakonnas. Brutokuupalga aastakasv oli kiireim Lääne ja Tartu maakonnas ning aeglaseim Hiiu ja Võru maakonnas.

Tööturunäitajad paranesid eelmisel aastal võrreldes 2015. aastaga. Tööturul aktiivsete inimeste koguarv kasvas 8 300 võrra, jõudes hinnanguliselt 691 400-ni. Tööhõive määr kasvas 65,2%-lt 65,6%-ni ning töötuse määr kasvas 6,2%-lt 6,8%-ni.

2016. aastal oli tööhõive määr 65,6%. Töötuse määr ehk tööpuuduse määr oli 2016. aastal 6,8%, kasvades aastaga 0,6 protsendipunkti. Töötute arv on alates 2010. aastast kahanenud, kuid kasvas 2016. aastal võrreldes eelmise aastaga 4400 inimese võrra. Töötute arv kasvas mitteaktiivsete inimeste arvu vähenemise tõttu, milles osaliselt mängib rolli töövõimereform.

ASUSTUSSTRUKTUUR

Rae vald asub Põhja-Eestis, Harju maakonnas, Tallinna linnast kagus, hõlmates peamiselt Tallinn-Tartu-Luhamaa maantee ja Tallinna ringtee äärseid alasid. Valla pindala on 206,78 km², olles selle näitajaga Eestis keskmise suurusega kohaliku omavalitsuse üksus. Vald on üks tihedamini asustatud valdadest Eestis: keskmine asustustihedus vallas on 82,0 in/km².



Joonis 1. Harju maakonna administratiivne jaotus (Allikas: Harju maakonna koduleht)

Valla ulatus põhja-lõuna suunal on ca 25 km ja ida-lääne suunal 8-10 km. Vald piirneb loode ja põhja suunal Tallinna linna, ida suunal Jõelähtme ja Raasiku valla, lõunas Kose ja läänes Kiili vallaga (joonis 1). Valla maad jagunevad kõlvikute lõikes järgmiselt:

- metsamaa 29,2%
- haritav maa 28,8%
- looduslik rohumaa 14,9%
- õuema 4,4%
- muu maa 22,7%

Administratiivselt jaguneb vald 5 alevikuks ja 27 külaks. Valla keskuseks ja olulisemaks kohalikuks tõmbekeskuseks on Jüri alevik. Rae vallas eristatakse 4 tugevat ja üksteisest eristuvat kanti. Peetri kant omab laiaulatuslikke seoseid Tallinnaga. Jüri, Lagedi ja Vaida kandi omavad tugevat keskasulat (joonis 2).

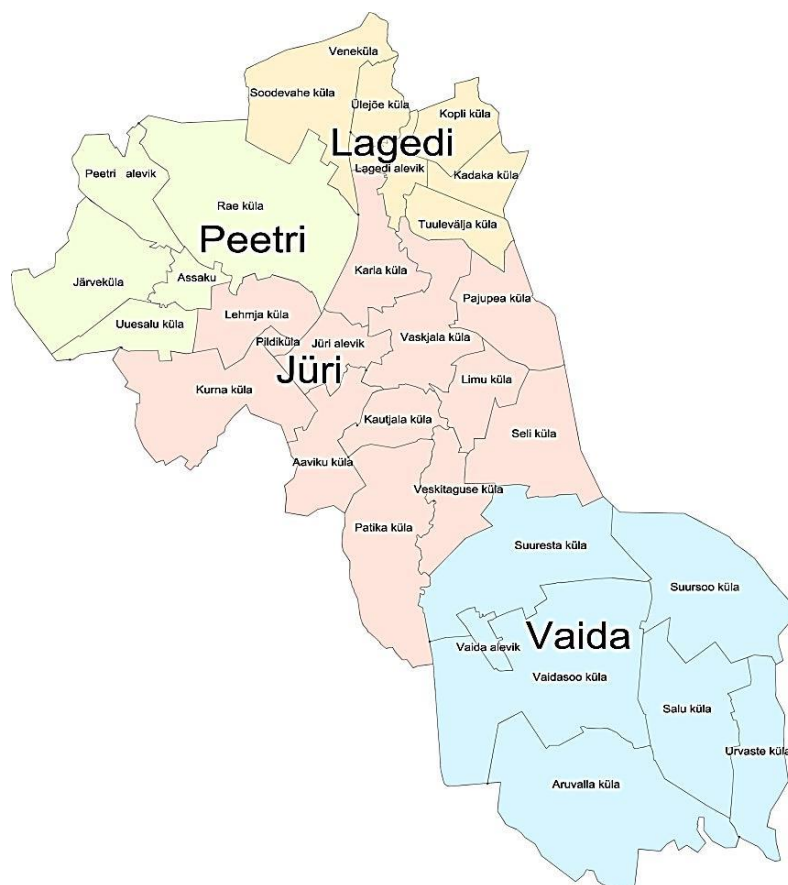

Joonis 2. Rae valla kandidid ja nende keskused: (Allikas: Rae Vallavalitsus)

RAHVASTIK, RAHVASTIKU VANUSELISE STRUKTUURI MUUTUSED

Soodne asend Eesti kasvukeskuse Tallinna kõrval, logistiliselt hea kättesaadavus, intensiivne arendustegevus ja valla haldusvõimekus on mõjutanud positiivselt elanike sissetõnnet peamiselt Tallinnast, kuid ka kaugematest kohalikest omavalitsustest. Aasta-aastalt on suurenenud valla elanike arv.

Elanike arvu kasv on viimastel aastatel olnud ca 3-6% aastas. 01. jaanuaril 2017 oli Rae vallas registreeritud 16 956 elanikku, moodustades Eesti rahvastiku koguarvust 1,3 %, kasvades aastas 0,1 protsendipunkti võrra. 2016. aastal kasvas registrijärgne elanikkond 990 inimese võrra (+6,2%). Elanike arvu kasvutempolt oli Rae vald 2016. aastal viies kõigi omavalitsuste hulgas. Absoluutarvudes kasvas enim Tallinn (+4 210, +1,0%), järgnesid Rae (+990, +6,2%) ja Viimsi (+613, +3,3%). Elanike arvu muutused ajas ja komponentide lõikes on toodud joonistel 3 ja 4.

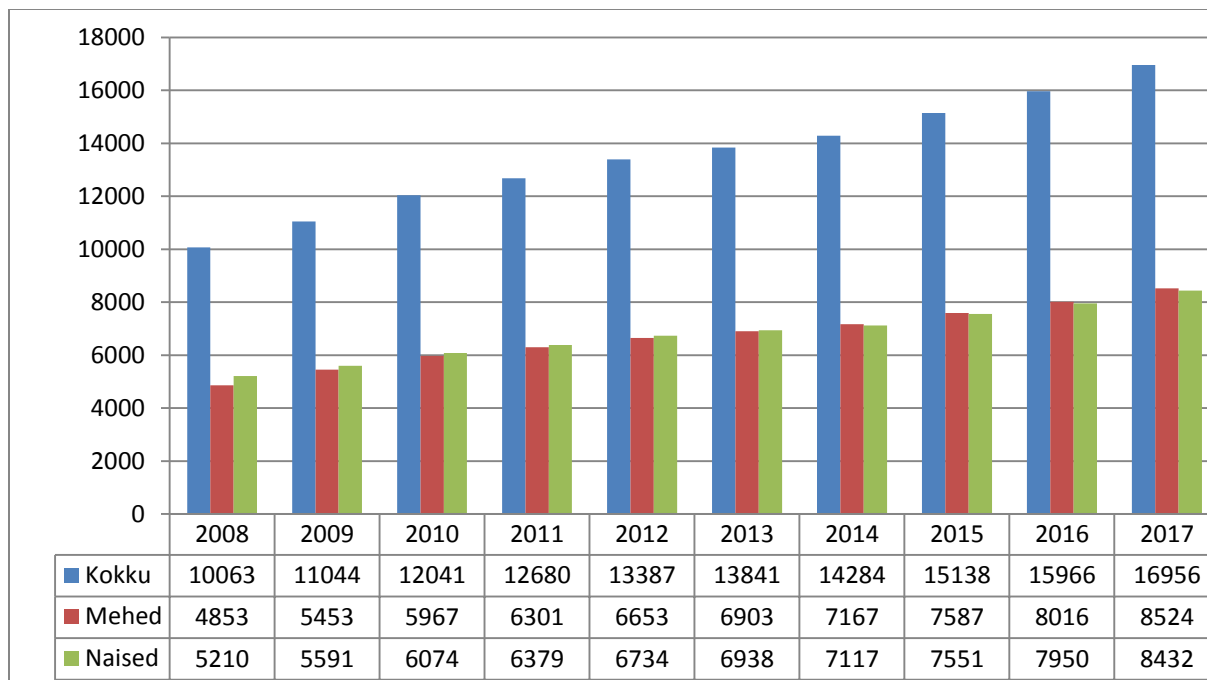

Joonis 3. Elanike arv vallas 2008-2017, seisuga 01.01. (Allikas: Rahvastikuregister)

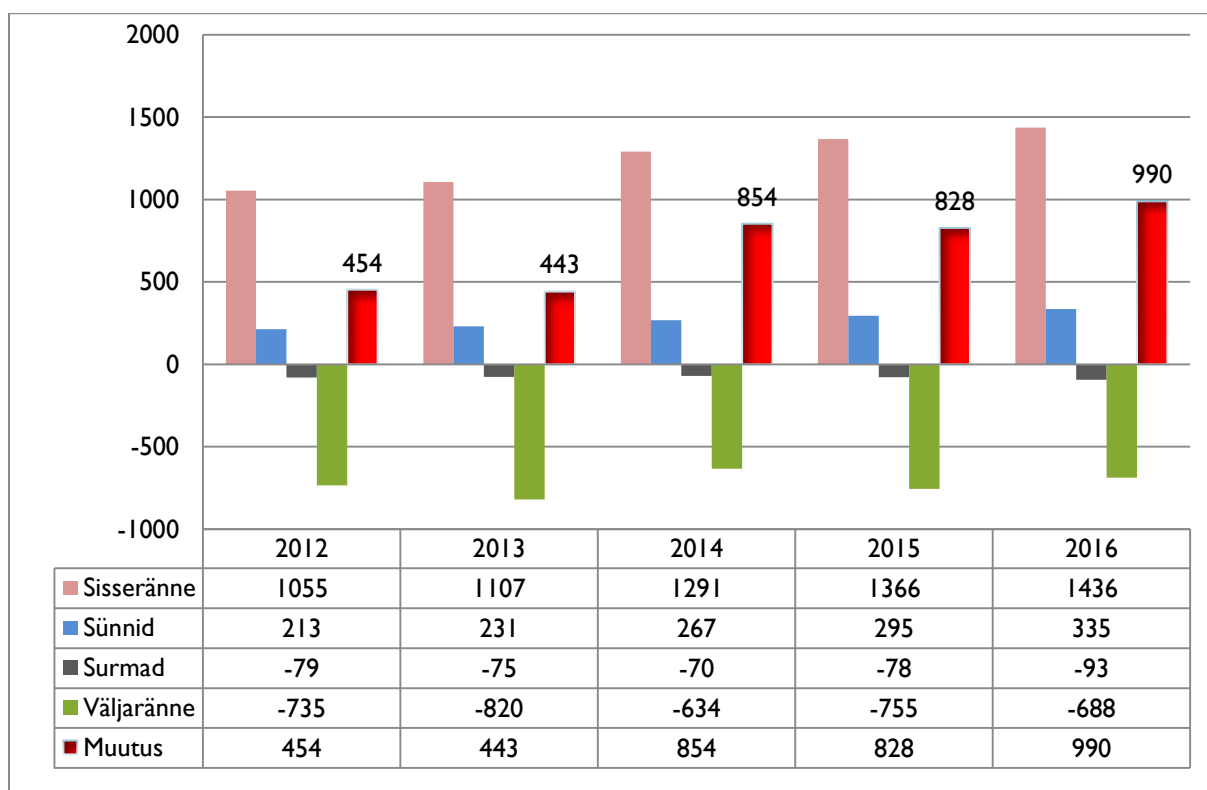

Joonis 4. Elanike arvu muutus komponentide lõikes 2012-2016. (Allikas: Rahvastikuregister)

Jooniselt 4 on näha, et alates 2013. aastast kasvab elanikkond nii rände kui loomuliku iibe tulemusel.

Rahvastikult suuremate omavalitsuste elanike arvu muutus 2016. aastal on esitatud tabelis 1.

Tabel 1. Elanike arv KOV-des

KOV	1.01.2017	1.01.2016	muutus	%
Tallinn	443 623	439 413	4 210	1,0%
Tartu linn	96 911	97 153	-242	-0,2%
Narva linn	59 480	60 383	-903	-1,5%
Pärnu linn	40 705	40 913	-208	-0,5%
Kohtla-Järve linn	36 125	36 852	-727	-2,0%
Viimsi vald	19 043	18 430	613	3,3%
Viljandi linn	17 958	18 111	-153	-0,8%
Rae vald	16 956	15 966	990	6,2%
Rakvere linn	15 739	15 942	-203	-1,3%
Maardu linn	15 598	15 676	-78	-0,5%
Harku vald	13 967	13 661	306	2,2%
Sillamäe linn	13 676	14 057	-381	-2,7%
Kuressaare linn	13 635	13 714	-79	-0,6%

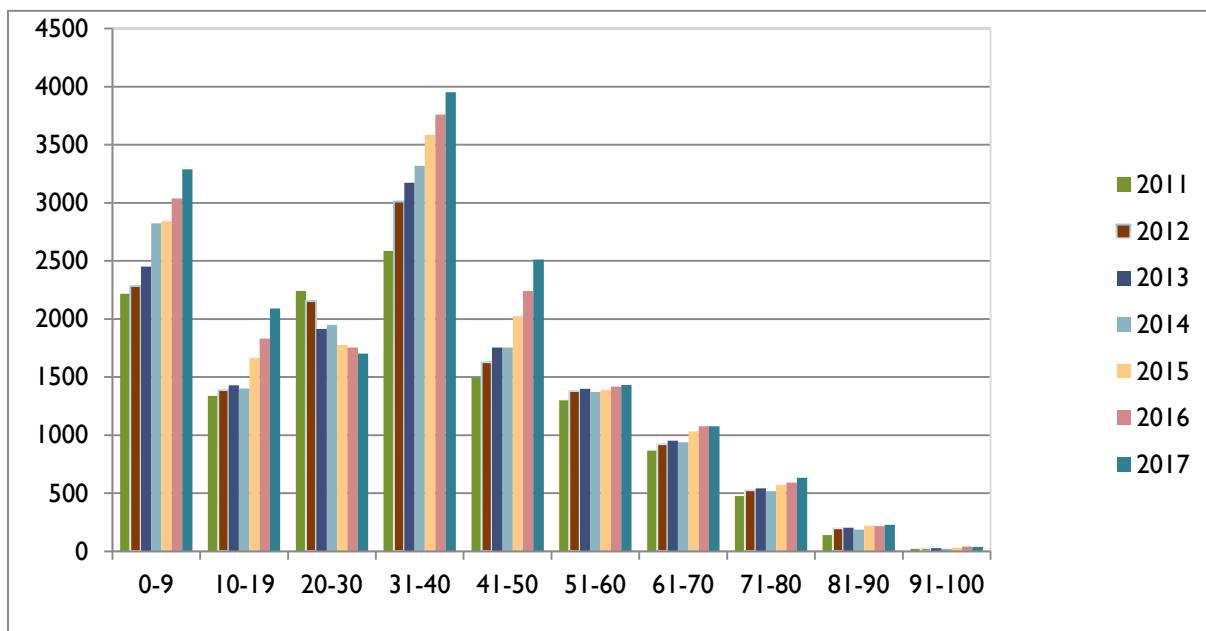

Joonis 5. Rahvastiku arvuline muutus vanusegruppide lõikes 2011-2017 seisuga 01.01 (Allikas: Rahvastikuregister)

Rae valla rahvastiku koosseisus (joonis 5) torkab silma 31 kuni 40 aastaste suur osakaal, mis on tingitud Tallinna valglinnastumisega kaasnevast noorte perede suurest osakaalust. Jooniselt on näha kõikides vanusegruppides rahvastiku suurenemine, välja arvatud grupis 20 – 30 aastased. See vanusegrupp suurenes kuni aastani 2010 (2 284 inimest), edasi on olnud pidev vähenemine – 2016.a. lõpus 1 703 inimest.

RUUMILINE ARENG

Rae valla arengut on pikalt mõjutanud Tallinna eeslinnastumine ja valglinnastumine. Valla arengu võtmeteguriks on olnud olulised arengueeldused – soodne asend kinnisvaraarendusteks (nii elamu- kui tootmiskaade) tingituna pealinna lähedusest ning vajalike tuiksoonte Tallinn-Tartu-Võru-Luhamaa maantee ja Tallinna ringtee olemasolu.

Valla elamu- ja tööstusalade arendamise ning elanikkonna kiire kasvu tõttu on kaasnenud mõju Rae valla asustusstruktuurile, valla identiteedile ja ühtse kogukonna hoidmisele. Kiire arengutempo on põhjustanud osalise tehnilise ja sotsiaalse infrastruktuuri mahajäämuse nõudlusest, samas on see viimaste aastate investeeringute põhisuunaks.

Paljude teenuste tarbimise kohaks on jätkuvalt Tallinn, kuid valla elanike arv kasvab kiiresti ning loodud on palju uusi töökohti. Jätkuvalt on siiski palju pendelrännet valla, pealinna ja naabervaldade vahel, mis põhjustab liikluskooormuse kasvu ja ummikuid põhimaanteedel. Investeeringud kergliiklusteedesse ja ühistransporti on suurendanud tänaseks sidusust valla eri piirkondade ning naaberomavalitsuste vahel. Eesmärk on ühendada kõik valla erinevad keskused ja alevikud omavahel kergliiklusteedega. Elamu-, tööstus- ja miljöövääruslike alade vaheldumine peaks perspektiivis vähendama pendelrännet ja selle negatiivseid tagajärgi keskkonnale. Olulist rõhku tuleb panna ühistranspordi eelisarendamisele. Selleks on planeeritud perspektiivsed suurprojektid, Rail Baltic raudtee ja trammiliin Tallinnast Jüri alevikuni, mis peaks oluliselt vähendama autode liikluskooormust maanteedel.

2013. aastal kehtestatud Rae valla üldplaneering andis küll võrreldes varasemaga uued suunad valla ruumiliseks arenguks, kuid kiire areng valla põhjaosas tingis vajaduse algatada 2016 novembris Rae valla põhjapiirkonna üldplaneering. Uue täpsustava üldplaneeringuga on planeeritud määrata täpsemad ruumilise planeerimise arengusuunad. Eesmärk on planeerida eraldi polüfunktsionaalsed keskused, mis tähendab, et teenuste ja töökohtade kättesaadavus kohapeal oleks piisav selleks, et valdav osa elanikest ei peaks igapäevaselt pendeldama suurematesse keskustesse. Samuti on soov tähelepanu pöörata suuremate kõrge rekreatiivse väärtusega haljasaladele, mis ühendavad eri külade piirkondi. Eesmärk on ühtlustada valla elamupiirkondade ja sotsiaalse infrastruktuuri areng. Selleks arvestatakse üldplaneeringu koostamisel reaalse rahvastikuprognosisiga, millest tulenevalt arvutatakse ja nähakse ette lasteaedade ja põhikoolide planeerimine lähtuvalt realselt lisanduvatest inimestest. Elamupiirkondade areng tuleb viia etapiviisiliseks, mis tähendab, et eelisarendatavad on piirkonnad, kus on valmis nii tehniline kui sotsiaalne infrastruktuuri.

Rae valla põhjaosas on planeeritud elamupiirkonna suurema keskusena Peetri alevik, kus asuvad vaheldumisi aedlinnaised ja kortermajade alad ning elanikke ja asutusi teenindavad asutused. Rae valla keskosa Jüri aleviku ümbruses on kavandatud linnalise struktuuriga

arengupiirkonnana, kus vahelduvad töö- ja elukohad ning osutatakse erinevaid teenuseid ning mis pakub kõiki eluks vajalikke teenuseid. Väiksemad keskused on Lagedi ja Vaida alevikud. Valla lõunaosa on planeeritud looduslikumana, tasakaalustamaks valla põhjaosa linnastuvat arengut. Seal on säilinud looduslik keskkond, valdavalt hajaasustus, põllu- ja metsamajandus, puhke- ja vabaaja teenused. Seega tööstus- ja elamualade kõrval peavad säilima ka põllu-, metsa- ja jahimaad ning nendes valdkondades tegutsevatele valla elanikele tuleb luua eeldused oma tegevuse jätkamiseks ja kindlus tulevikuks.

Peamised äri- ja tootmispiirkonnad (joonis 6) on planeeritud valla põhjaossa valda läbivate magistraalteede Tallinn-Tartu-Võru-Luhamaa maantee ja Tallinna ringtee äärde ning valla alevike mõjupiirkondadesse – Jüri, Peetri, Lagedi ja Assaku alevikku ja nende kontaktvööndisse. Kõige laiahaardelisem äri- ja tootmiskaare areng on ette nähtud logistiliselt kõige suurema perspektiiviga piirkonda, magistraalteede liitumispunkti, Jüri alevikku ja selle lähialadele. Tootmise arengut kavandatakse Soodevahe küla tööstuspiirkonda, mis on jätk Tallinna Suur-Sõjamäe tee ääres asuvale tootmisalale.

Valla lõunaossa on äri- ja tootmiskaad planeeritud vaid Vaida aleviku ümbrusse. Peamised teenindus- ja büroopindadele suunatud ärimaad paiknevad Tallinna linna kontaktvööndis. Kohaliku kogukonna teenindamiseks on väiksemate lahustükkidena ärimaad kavandatud asustuse koondumiskohtadesse.

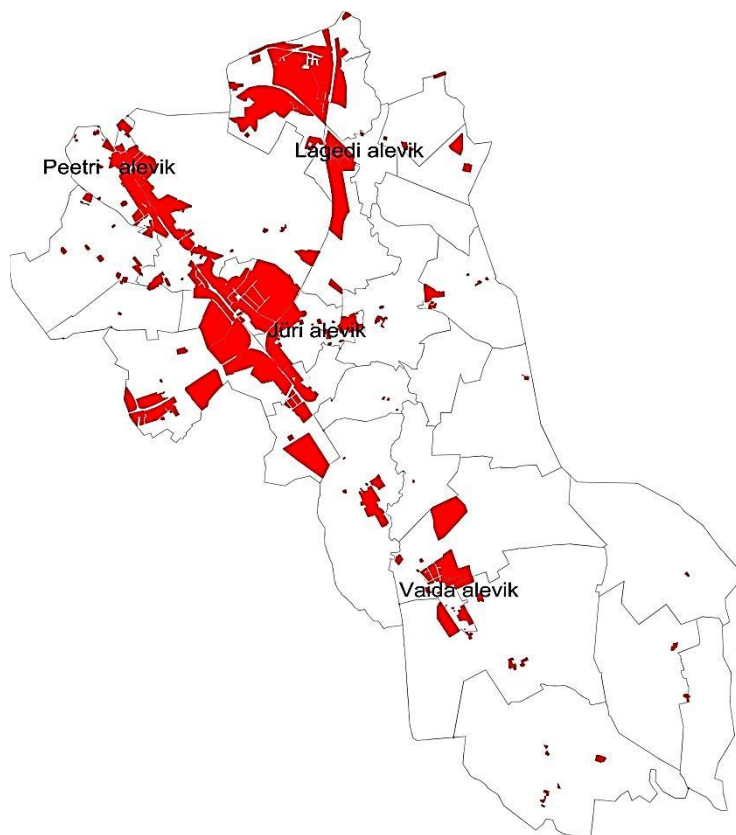

Joonis 6. Rae valla üldplaneeringu kohased äri- ja tootmispiirkonnad (Allikas: Rae Vallavalitsus)

Rae vallas on ruumilise arengu sihikindlal suunamisel eesmärk saavutada tasakaalustatud ruumistruktuur, milles lõunaosa miljööväärtuslikud ja hajaasustuse alad tasakaalustavad valla põhjaosa linnastuvat keskkonda. Eesmärk on saavutada tasakaal, mis sisaldab endas ühest küljest ühtlast arengut valla igas kandis ja teisest küljest piirkondlikku omanäolisust.

Planeeringute algatamine ja kehtestamine ning projekteerimistingimuste ja ehituslubade väljastamine vähenes järsult majanduslanguse ajal 2007-2008 (joonis 7). Samas tulenevalt alustatud ehitusobjektide valmimisest hakkas tõusma väljastatavate kasutuslubade arvu kõver.

Langus planeerimis- ja ehitustegevuses püsis kuni 2010-2011 aastani, millest alates on igal aastal toimunud uuesti mõningane tõus ning planeerimis- ja ehitustegevuse elavnemine. Kuna 2016 aastast muudeti ehituseadust, siis tegelik arv ehitus- ja kasutuslubade ning ehitus- ja kasutusteatiste osas on 2016 jätkuvalt tõusujoonel. Planeerimise osas võib täheldada stabiliseerumist, aastatel 2015-2016 on algatatud ja kehtestatud planeeringute osakaal ca 30-40 vahel.

Ehitustegevus 2016.aastal on kõige aktiivsem Peetri alevikus ja Järveküla külas, kuhu ehitatakse nii pere-, rida- kui kortermaju. Ehitustegevuse aktiivistumine Järveküla piirkonnas on ilmselt tingitud ka sinna rajatud uuest Järveküla koolist. Väga aktiivselt on ühe- ja kahepereelamutele ehituslubade väljastamine aktiivistunud ka Uuesalu külas.

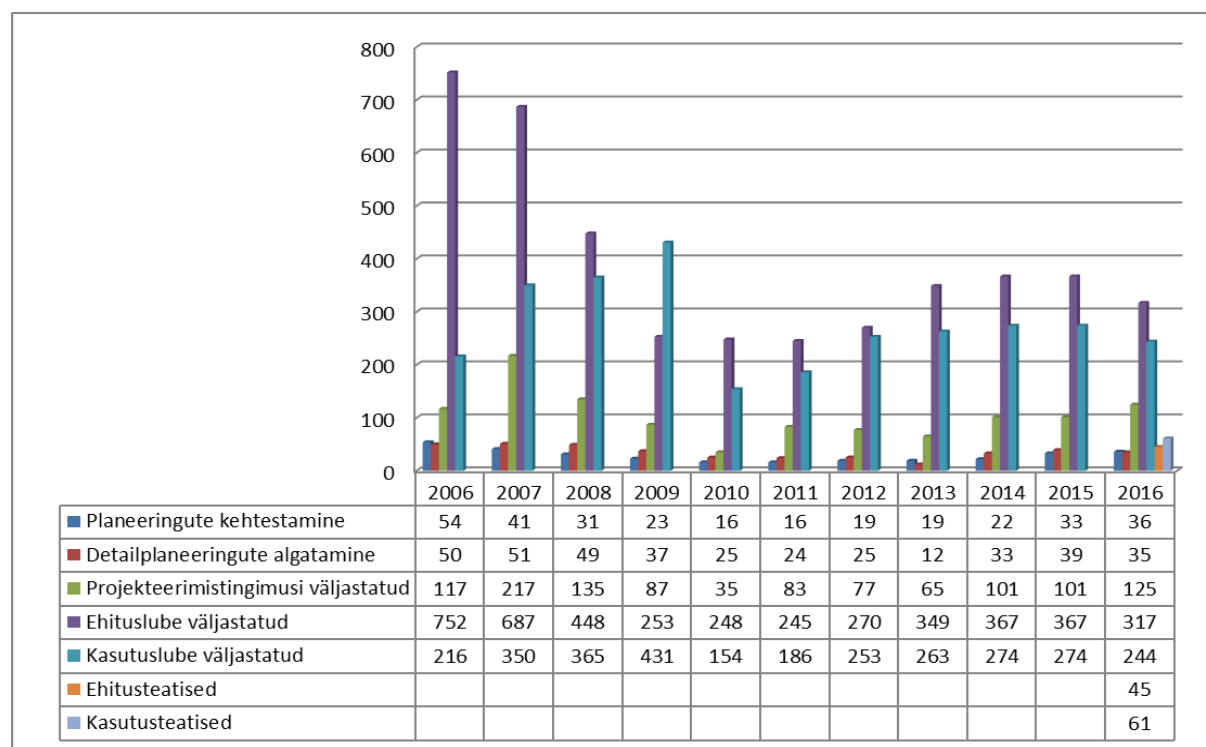

Joonis 7. Planeerimis- ja ehitustegevus Rae vallas 2006-2016 (Allikas: Rae Vallavalitsus)

TEHNILINE INFRASTRUKTUUR, KOMMUNAALMAJANDUS, KESKKOND

Rae vallas on veel mõned arendusalad, kus elanikud elavad juba valminud majades, kuid tehniline infrastruktuur (vesi, kanal, sadevesi, teed) on rajatud poolikult või ebakvaliteetselt, millest tulenevalt kannatab kogu piirkonna elukeskkond ja maine. Peamiseks probleemiks on neis see, et ÜVK trassid on küll rajatud, kuid liitumised on tegemata. Probleemne Kesa tee (Limu küla) arendusala, kus uue arendajana on AS Martinoza välja ehitamas teid ja tänavavalgustust. Kui suurem osa lähiaastate eelarvelistest vahenditest tuleb vallal suunata haridusvõrgu investeringutesse ja kaasajastamisele, siis järgmise olulise eelarvekuluna on vahendite eraldamine teedevõrgu kaasajastamisele, sademeveesüsteemide rajamiseks ja hoolduseks ning probleemsete arendusalade infrastruktuuri lõpetamiseks. Positiivseks näiteks on Rae külas Lepiku ja Kaasiku elamupiirkonna probleemide kaardistamine ja lahenduste pakkumine kolme osapoole (elanikud, Rae Vallavalitsus ja aktsiaselts Elveso) koostööl.

Rae Vallavolikogus algatati Rae valla ühisveevärgi ja –kanalisatsiooni arendamise kava aastateks 2017-2028, kus nähakse ette palju olulisi muudatusi, näiteks aktsiaseltsi Elveso tegevuspiirkonna laiendamine Patikal suvila- ja uuselamupiirkonnas ning Rae külas Lepiku ja Kaasiku teede piirkonnas ÜVK rajamine. Samuti rekonstrueeritakse suures mahus ÜVK torustike Kodala, Peetri ja Aaviku piirkondades ning rajatakse uus veevõrk Lehmja, Assaku ja Jüri piirkondades.

Valminud on ja Rae Vallavolikogu poolt kehtestatud Rae valla kaugküttepiirkondade soojusmajanduse arengukava aastateks 2016 – 2026. Arengukavas toodu annab parimad lahendused ja võimalused korteriühistutele ja teistele kaugkütte tarbijatele valida parim kütteviis ning sellest tulenevalt teha oma investeerimisotsuseid. Samuti annab arengukava kohalikule omavalitsusele ja kaugkütte ettevõtjatele võimaluse taotleda soojusmajanduse rekonstrueerimiseks abiraha. See hõlmab näiteks Jüris uue katlamaja ehitamist ja Lagedil kaugküttetrasside arendamist.

Eestis mobiilsidet pakkuvate operaatorite digitaalsidevõrkude levialaga on kaetud valdav osa Rae valla territooriumist. Avalikud internetipunktid paiknevad kõikides raamatukogudes (Jüris, Peetris, Lagedil ning Vaidas) ja valla koolides.

Tallinna valglinnastumisega kaasneb tehnilise infrastruktuuri arenguvajaduste jätkuv kiire kasv ja suurenev keskkonnakoormus.

VALLA JUHTIMINE

Rae vald on Eesti üks suuremaid ja kiiremini arenevaid maaomavalitsusi. Rae vald kui kohalik omavalitsusüksus on avalik-õiguslik juriidiline isik. Rae vald kohaliku omavalitsusüksusena otsustab talle seadusega pandud kohaliku elu küsimusi ja korraldab nende lahendamist, samuti lahendab kõiki neid kohaliku elu küsimusi, mis ei ole seadusega antud riigiorganite või kellegi teise pädevusse.

Rae valla omavalitsusorganid on:

- vallavolikogu - omavalitsuse esinduskogu, mis valitakse valla hääleõiguslike elanike poolt seaduse alusel;
- vallavalitsus – vallavolikogu poolt moodustatud täitevorgan.

Vallavolikogu

Rae Vallavolikogu on Rae valla kui kohaliku omavalitsusüksuse esinduskogu, mis valitakse valla hääleõiguslike elanike poolt seaduses sätestatud korras neljaks aastaks. Kohaliku omavalitsuse pädevusse kuuluvate küsimuste otsustamisel on vallavolikogu sõltumatu ning tegutseb ainult vallaelanike huvides ja nimel.

Kuni 2009. aasta kohalike omavalitsuste volikogude valimiseni oli Rae Vallavolikogu 19-liikmeline, alates 2009.a. valimistest 21-liikmeline ning peale 2013. aasta oktoobris toimunud valimisi on Rae Vallavolikogu 25-liikmeline.

Vallavolikogu töötab täiskoguna, samuti komisjonide ja fraktsioonide kaudu. Vallavolikogu täiskogu töövorm on istung. Vallavolikogu pidas 2016.a. jooksul kokku 14 istungit. Vallavolikogu võttis vastu 25 määrust ja 49 otsust.

Vallavolikogu on moodustanud 5 komisjoni:

- Majandus- ja eelarvekomisjon
- Keskkonnakomisjon
- Haridus- ja kultuurikomisjon
- Sotsiaal- ja tervishoiukomisjon
- Revisjonikomisjon

Vallavalitsus

Vallavalitsus on omavalitsusüksuse täitevorgan. Vallavalitsus täidab temale pandud ülesandeid õigusloome, majandustegevuse ja kontrolli valdkondades kaasates elanikke ning ettevõtjaid.

Rae Vallavalitsus oli alates 2005.a. oktoobrist neljaliikmeline (2007.a. kolmeliikmeline). Alates 2010. aastast on vallavalitsuse liikmeteks vallavanem ja kolm abivallavanemat. Vallavalitsus juhib valla hallatavate asutuste tegevust, osaleb vallavolikogu poolt kehtestatud korras aktsionärina, asutajana ja liikmena eraõiguslikes juriidilistes isikutes.

Vallavalitsuse töövorm on istung. Vallavalitsus võttis vastu 2016. aastal 23 määrust ja 1 865 korraldust. Vallavalitsuse haldusaparaadi koosseisu kuuluvad vallakantselei, haridus- ja sotsiaalamet, maa- ja keskkonnaamet, majandusamet ning rahandusamet.

Tabel 2. Vallavalitsuse haldusaparaadi 2016 struktuur ja kinnitatud koosseis (v.a. vallavanem ja abivallavanemad).

Üksus	Töötajate arv
Vallakantselei	7
Haridus- ja sotsiaalamet	12,5
Maa- ja keskkonnaamet	16
Majandusamet	18,5
Rahandusamet	9
Kokku	63

Tabel 3. Personal ja töötasud.

	2 016	2 015
Volikogu liikmete arv (aasta lõpus)	25	25
Volikogu liikmetele arvestatud töötasu (eurodes)	31 663	29 418
Vallavalitsuse liikmete arv	4	4
Vallavalitsuse liikmetele arvestatud töötasu (eurodes)	124 933	140 476
Vallavalitsuse ja ametite keskmine töötajate arv	62,94	64,18
Konsolideerimisgrupi keskmine töötajate arv	819,32	784,77
Konsolideerimisgrupile arvestatud töötasu (eurodes)	9 802 535	8 860 706

Töötasude summad ei sisalda sotsiaalmakse ja tööandja töötuskindlustusmaksid, kuid nende hulka on arvestatud kõik töötasuliigid ja hüvitised. Muid täiendavaid olulisi soodustusi pole tegevjuhtkonna ega kõrgema juhtkonna liikmetele aruandeaastal arvestatud.

Konsolideerimisgrupile arvestatud töötasu on kogusummas suurenenud. See on tingitud suurenenud töötajate arvust ja töötasude keskmisest kasvust.

Vallavalitsuse hallatavate asutuste raamatupidamist peab Rae Vallavalitsuse rahandusamet, AS ELVESO raamatupidamine on omaette. AS ELVESO raamatupidamise aastaaruanne konsolideeritakse vallavalitsuse raamatupidamise aastaaruandega.

KONSOLIDEERIMISGRUPI STRUKTUUR

Konsolideerimisgruppi kuuluvad vallavalitsus koos hallatavate asutustega ja AS ELVESO, kus vallal on täisosalus. Sihtasutuses Jüri Kiriku Fond on vallal osalus 14,29%.

Tabelis 4 on esitatud hallatavate asutuste loetelu koos nende mahtusid iseloomustavate andmetega. Osas Haridus- ja sotsiaalteenuste võrgustik antakse täpsem ülevaade hallatavatest asutustest.

Tabel 4. Ülevaade hallatavatest asutustest.

Hallatav asutus	Õpilaste / laste arv detsember 2016	Töötajate tegelik aasta keskmine arv
Jüri Gümnaasium	1 114	135,40
Vaida Põhikool	112	28,58
Peetri Lasteaed/Põhikool	382/696	72,82/85,57
Lagedi LA/Põhikool	78/ 156	19,40/29,40
Lasteaed Tõruke	119	27,01
Lasteaed Taaramäe	138	42,85
Lasteaed Pillerpall	70	21,35
Lasteaed Võsukese	221	52,76
Lasteaed Õie/Uuesalu	106/36	31,86/2,34
Assaku LA/Aruheina LA	103/193	31,62/37,89
Rae Huvialakool	703	30,44
Rae Spordikeskus		21,86
Jüri Raamatukogu	Lugejaid 4 037	11,75
Vaida Raamatukogu	Lugejaid 464	2,00
Lagedi Raamatukogu	Lugejaid 463	3,00
Rae Kultuurikeskus		6,24
Rae Hooldekodu	Elanikke 24	13,05
Järveküla Kool	307	15,67

Tabelis 5 on esitatud konsolideerimisgrupi tähtsamad näitajad ning kohaliku omavalitsuse ja omavalitsuse arvestusüksuse netovõlakooormusega seotud näitajad viie viimase aasta kohta. Omavalitsuse arvestusüksuse moodustavad kohaliku omavalitsuse üksus ja temast sõltuv üksus¹.

Ülevaade muutuste teguritest on kahe viimase aasta osas.

¹ sõltuv üksus – raamatupidamise seaduse mõistes kohaliku omavalitsuse üksuse otsese või kaudse valitseva mõju all olev üksus, kes on saanud kohaliku omavalitsuse üksuselt, riigilt, muult avalik-õiguslikult juriidiliselt isikult või eelnimetatud isikute valitseva mõju all olevatelt üksustelt üle poole tuludest või kes on saanud toetust ja renditulu kohaliku omavalitsuse üksustelt ja nende valitseva mõju all olevatelt üksustelt rohkem kui 10 protsenti vastava aasta põhitegevuse tuludest.

KONSOLIDEERIMISGRUPI TÄHTSAMAD NÄITAJAD**Tabel 5.**

	2016	2015	2014	2013	2012
Bilansi näitajad					
Varad aasta lõpus	93 625 066	86 546 726	83 138 474	62 971 448	59 719 527
Kohustised aasta lõpus	19 901 579	14 794 096	15 454 158	8 153 444	9 777 964
Netovara aasta lõpus	73 723 487	71 752 630	67 684 316	54 818 004	49 941 563
Tulemiaruaude näitajad					
Tegevustulud	31 591 710	28 723 634	24 707 115	21 401 711	24 833 299
Tegevuskulud	29 851 399	24 765 857	22 693 709	18 677 461	16 255 254
Tegevustulem	1 740 311	3 957 777	2 013 406	2 724 250	8 578 045
Finantstulud ja -kulud	-85 877	-119 981	-102 519	-81 307	-78 074
Finantsnäitajad					
Põhivarainvesteeringud	11 928 889	3 452 040	10 867 436	6 253 080	12 285 002
Likviidsuskordaja ²	0,82	1,15	0,70	1,15	1,84
Maksevalmiduse kordaja ³	0,43	0,63	0,25	0,52	1,10
Võlakordaja (%) ⁴	21,26	17,09	18,59	12,95	16,37
Laenukohustiste osakaal varadest (%)	15,84	12,17	14,06	8,98	10,29
Kohaliku omavalitsuse üksuse näitajad					
Põhitegevuse tulem	3 916 525	4 001 260	2 624 374	2 138 517	2 855 619
Omafinantseerimisvõime ⁵	1,19	1,22	1,16	1,15	1,24
Netovõlakoormus ⁶	11 263 377	5 296 641	6 553 634	0	0
Kohaliku omavalitsuse arvestusüksuse näitajad					
Põhitegevuse tulem	3 916 525	4 001 260	2 624 374	2 138 517	3 697 506
Netovõlakoormus	11 263 377	5 296 641	6 553 634	0	1 998 330
Netovõlakoormuse määr (%) ⁷	45,55	23,90	34,79	0,00	11,12
Statistilised näitajad					
Ametnike keskmine arv	33,63	34,38	32,49	32,15	30,15
Töötajate keskmine arv	785,69	750,39	627,42	559,63	529,01
Õpilaste arv koolides	2 385	2 121	1 897	1 682	1490
Laste arv lasteaedades	1 446	1 397	1 248	1 065	775
Õpilasi huvialakoolis	703	657	515	356	356
Elanike arv aasta algul	15 966	15 138	14 284	13 841	13 387
Maksutulu 1 elaniku kohta	1 046	968	903	817	755

² Likviidsuskordaja = Käibevara – varud suhtena lühiajalistesse kohustistesse³ Maksevalmiduse kordaja = Käibevara – varud – nõuded suhtena lühiajalistesse kohustistesse⁴ Võlakordaja = Lühiajalised kohustised + pikaajalised kohustised suhtena koguvaradesse⁵ Omafinantseerimisvõime = Põhitegevuse tulude ja põhitegevuse kulude suhe⁶ Netovõlakoormus = Võlakohustised - likviidsed varad⁷ Netovõlakoormuse määr = Võlakohustised – likviidne vara suhtena põhitegevuse tuludesse

Grupi bilansi maht seisuga 31.12.2016 oli 93 625 066 eurot, kasvades aastaga 8%. Kasv tuleneb materiaalse põhivara suurenemisest. Bilansimahust moodustasid põhivarad 93,7% (2015.a. 92,1%) ja käibevarad 6,3%. Kohustiste summa kasvas 5 107 483 euro võrra (+ 35%), olulised mõjutegurid on:

- Võlad tarnijatele on vähenenud - 107 054 eurot
- Võlad töövõtjatele on suurenenud 199 563 eurot
- Liitumistasude ettemaksud on suurenenud 787 288 eurot
- Muud kohustised on vähenenud - 63 963 eurot
- Laenukohustised on suurenenud 4 291 649 eurot

Varade ja kohustiste muutuste koosmõjuna kasvas konsolideerimisgrupi netovara 1 970 857 euro võrra (+ 3%).

Tegevustulude kasv 2 868 076 eurot tuleneb põhiliselt:

- maksutulude suurenemisest 1 972 455 eurot
- toetuste vähenemisest - 514 002 eurot
- muude tulude (maa müük põhiosas) kasvust 1 169 334 eurot
- kaupade ja teenuste müügitulu kasvust 240 289 eurot

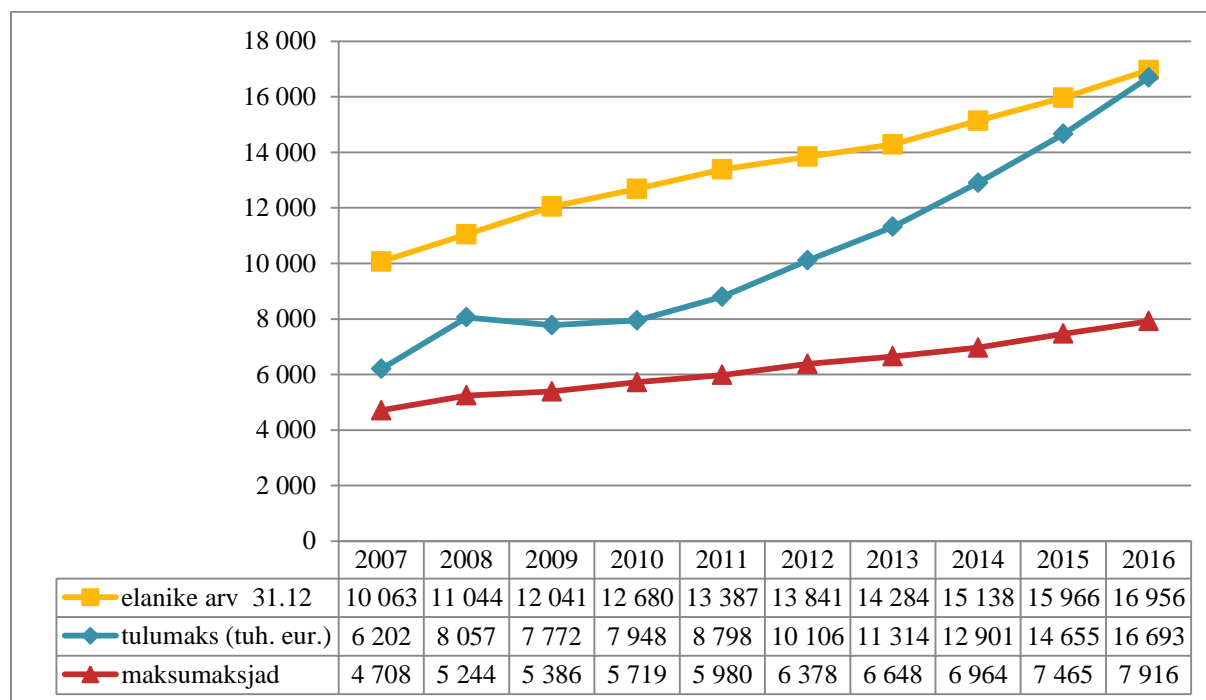

Joonis 8. Füüsilise isiku tulumaksu laekumine, elanike ja maksumaksjate arv 2007-2016 (Allikas: Rae Vallavalitsus)

Konsolideeritud tegevustuludest moodustavad tulumaksueraldised 53%. Jooniselt 8 on näha tulumaksu laekumiste summad viimase kümne aasta jooksul. Joonise tulumaksujoone äkilisele tõusule aastatel 2007 – 2008 järgneb majanduskriisi aegne väike langus, kuid alates 2011. aastast on jälle pidev tõus. Summaline tulumaksu laekumise langus oli kriisi ajal väike seetõttu, et neil aastail suurenes valla elanikkond 9 – 10 % aastas.

Joonisel 9 on kajastatud samad näitajad kui joonisel 8, kuid nad on esitatud kasvutempodena. Võib eristada kahte perioodi:

- majandusbuum ja –langus - 2006 – 2010
- stabiilne areng - 2011 kuni 2016

Majandusbuumi ja -languse perioodil on stabiilne ainult elanike arvu kasvutempo. Maksumaksjate arvu (töötuse mõju), tulu maksumaksja kohta (töötasude vähendamise mõju) ja tulumaksu laekumise kasvutempod langevad 2009. aastal madalseisu, 2010. aastal on väike tõus ning 2011.aastast on kõik kasvutempod stabiilsed. Tulumaksu laekumine kasvab ühtlaselt kiiremas tempos, kuna seda mõjutavad nii maksumaksjate arv kui tulu maksumaksja kohta, ülejäänud 3 teguri kasvutempod on praktiliselt võrdsed.

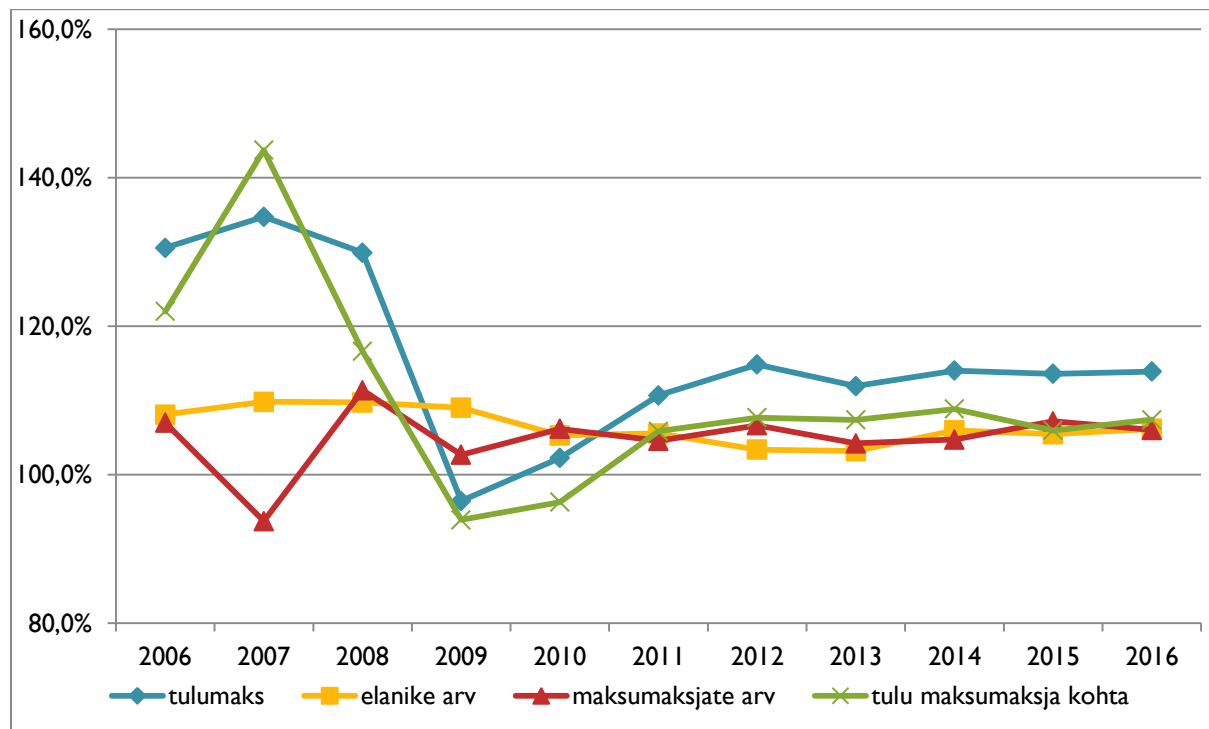

Joonis 9. Füüsilise isiku tulumaksu laekumise, elanike ja maksumaksjate arvu ning tulu maksumaksja kohta kasvutempod 2006-2016 (Allikas: Rae Vallavalitsus)

Tegevuskulude kasv on 5 085 542 eurot. Sellest 1 255 602 eurot tuleneb personalikulude suurenemisest (Järveküla kooli avamine ning keskmine palgatõus 6,3%), 3 217 298 eurot aga muudest tegevuskuludest. Muude tegevuskulude hulgas on kõige suurem tõus põhivara soetuste käibemaksu suurenemisest, 1 706 278 eurot. Täpsemalt on tegevuskulude kasvu käsitletud raamatupidamise aastaaruande lisades 16 – 18. Põhivara amortisatsioonikulud kasvasid 647 794 euro võrra.

Tegevustulem on 2016. aastal 2015. aastast väiksem 2 217 466 euro võrra. Tulemi langus on põhiosas põhjustatud põhivara soetuste käibemaksu suurenemisest (1 706 278 eurot) ja Järveküla kompleksi sisutuginventari kuludest. Nimetatud ühekordsed kulud kõrvale jättes võib väita, et tegevustulemi summa on ligilähedaselt muutumatu.

Likviidsuskordaja oli 2016.a. 0,82. Loetakse heaks, kui näitaja on üle 0,9. Maksevalmiduse kordaja näitab valmisolekut lühiajaliste kohustiste viivitamatuks täitmiseks. Heaks loetakse kordaja väärtust üle 0,2. Maksevalmiduse kordaja 0,43 on väga hea.

Võlakordaja ja laenukohustiste osakaal varadest näitajad on küll suurenenud, ent siiski head, st. et võõrvahenditega finantseerimise tase on madal.

Omafinantseerimisvõime näitajat loetakse heaks üle 1,1. 2013.-2014.a. väiksem tase võrreldes ülejäänud aastate näitajatega on seletatav ühekordsetest uute hoonete sisustusostudest põhjustatud põhitegevuse tulemi vähenemisega.

Kohaliku omavalitsuse üksuse finantsjuhtimise seadusega on kehtestatud näitajad, millest otseselt sõltub lubatav laenukohustiste maksimaalne suurus – põhitegevuse tulemi väärtus ja netovõlakoormuse ülemmäär tekkepõhisel printsiibil aruandeaasta lõpu seisuga ning arvestusüksuse määramise põhimõtted. Üldjuhul peab põhitegevuse tulemi väärtus olema suurem kui 0 ja netovõlakoormuse väärtus alla 60% põhitegevuse tuludest. Näitajad leitakse kohaliku omavalitsuse arvestusüksuse kohta. Rae Vallavalitsuse arvestusüksuse koosseis on aastati olnud erinev. 2012.a. kuulus arvestusüksuse koosseisu ELVESO AS, kuna veemajandusprojekti raames saadud toetuse summa moodustas üle 50% ELVESO AS tuludest. 2013 - 2016 ELVESO AS arvestusüksusesse ei kuulunud. Arvestusüksuse (vallavalitsus koos hallatavate asutustega) netovõlakoormus 2015.a. lõpul oli 23,90% ja 2016.a. lõpul 45,55%. Maksimaalselt lubatav oli 60,0%, vaba laenulimiit oli 3 572 831 eurot.

Statistilised näitajad annavad ülevaate nii valla elanike kui hallatavate asutuste koormuse pidevast kasvust.

HARIDUS- JA SOTSIAALTEENUSTE VÕRGUSTIK

Alusharidus

2016. aastal tegutsesid Rae vallas koolieelsete lasteasutustena 8 lasteaeda ja 2 lasteaed-põhikooli:

- Õie Lasteaed (6 rühma)
- Õie Lasteaia filiaal Uuesalu Lasteaed (2 rühma alates 01.08.2016)
- Taaramäe Lasteaed (10 rühma, sh 1 tasandusrühm ja 1 pervasiivsete arenguhäiretega laste rühm)
- Lasteaed Tõruke (6 rühma)
- Vösukese Lasteaed (12 rühma)
- Peetri Lasteaed-Põhikool (18 rühma)
- Assaku Lasteaed (7 rühma)
- Assaku Lasteaia Aruheina filiaal (9 rühma)
- Vaida Lasteaed Pillerpall (4 rühma)
- Lagedi Kooli lasteaed 4 rühma + allüksusena tegutsev lastehoiurühm.

Rae vallas oli seisuga 31.12.2016.a.munitsipaallasteiaikohti kokku 1 567 (joonis 10).

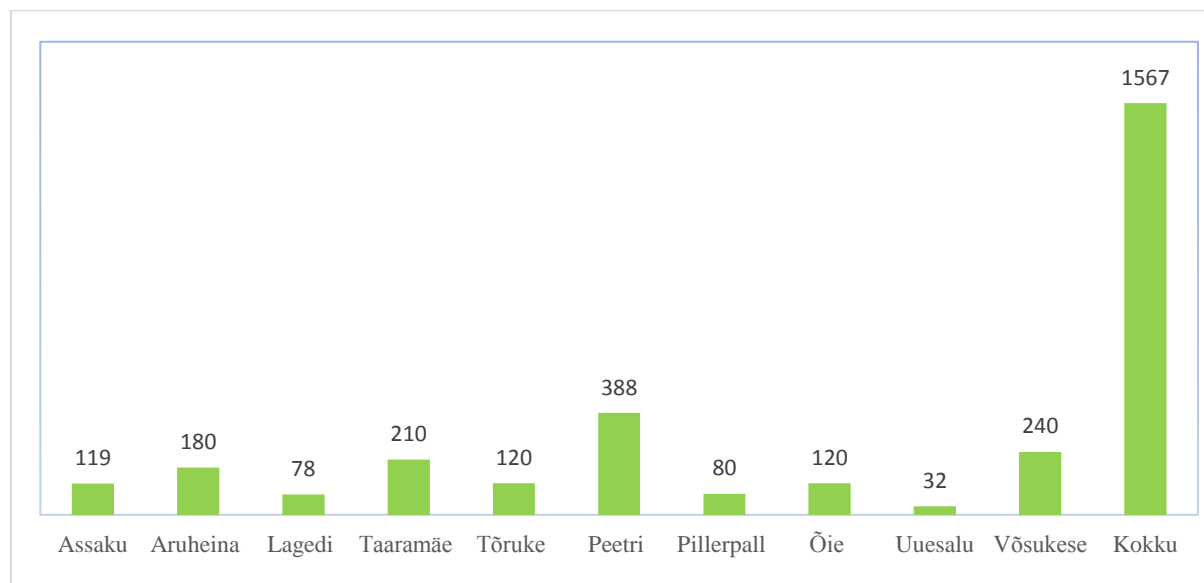

Joonis 10. Lasteiaikohtade arv seisuga 31.12.2016 (Allikas: Rae Vallavalitsus)

Alates 01. augustist 2016 alustas tööd Õie Lasteaia filiaal Uuesalu lasteaed 2-rühmalisena.

Aruandeaasta lõpus oli Rae vallas 0 - 7 aastaseid lapsi 2 608, laste jagunemine määratud teeninduspiirkondade kaupa on ära toodud joonisel 11.

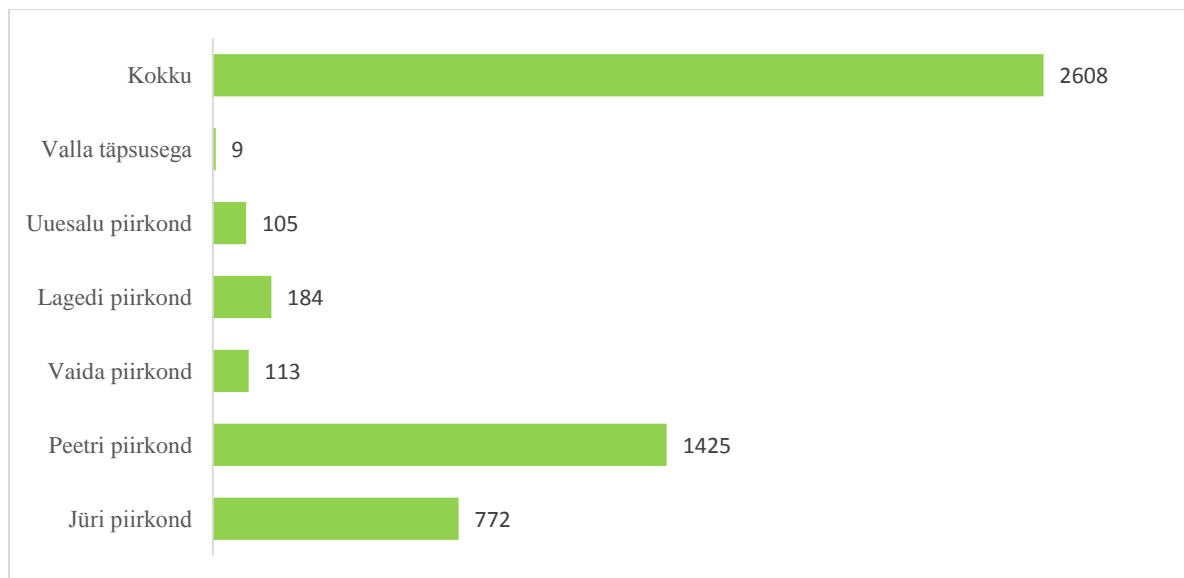

Joonis 11. Kuni 7-aastased lapsed vallas lasteaedade teeninduspiirkondade kaupa seisuga 31.12.2016 (Allikas: Rae Vallavalitsus)

Üldharidus

Rae vallas tegutseb 5 üldhariduskooli:

- Jüri Gümnaasium, 1 188 õpilaskohta, õpilasi PK 915, G 162 (kokku 1114);
- Lagedi Kool, 180 õpilaskohta, õpilasi 156;
- Vaida Põhikool, 135 õpilaskohta, õpilasi 112;
- Peetri Lasteaed-Põhikool, 648 õpilaskohta, õpilasi 696;
- Järveküla Kool, 648 õpilaskohta, õpilasi 307.

Kokku on valla koolides 2016.a. lõpu seisuga 2 799 õpilaskohta ning 2 385 õpilast. Rae valla üldhariduskoolide täituvus on erinev, mille on põhjustanud eriti Peetri kandi õpilaste arvu väga kiire juurdekasv. Peetri piirkonnas alustas 2016/2017 õppeaastal tööd Järveküla Kool.

2016. aastal toimus Vaida Põhikooli rekonstrueerimis- ja laiendamistööde esimene etapp, mille käigus sai kool uue söökla, auditooriumi ja keemiakabineti. Vaida Põhikooli II etapi rekonstrueerimis- ja laiendamistööd on kavandatud 2017. aastal.

Seisuga 31.12.2016. oli Rae vallas 3 216 (2015.a. 2 820) kooliealist last, st lapsi vanuses 7-19 aastat ning nende piirkondlik jaotus on ära toodud joonisel 12.

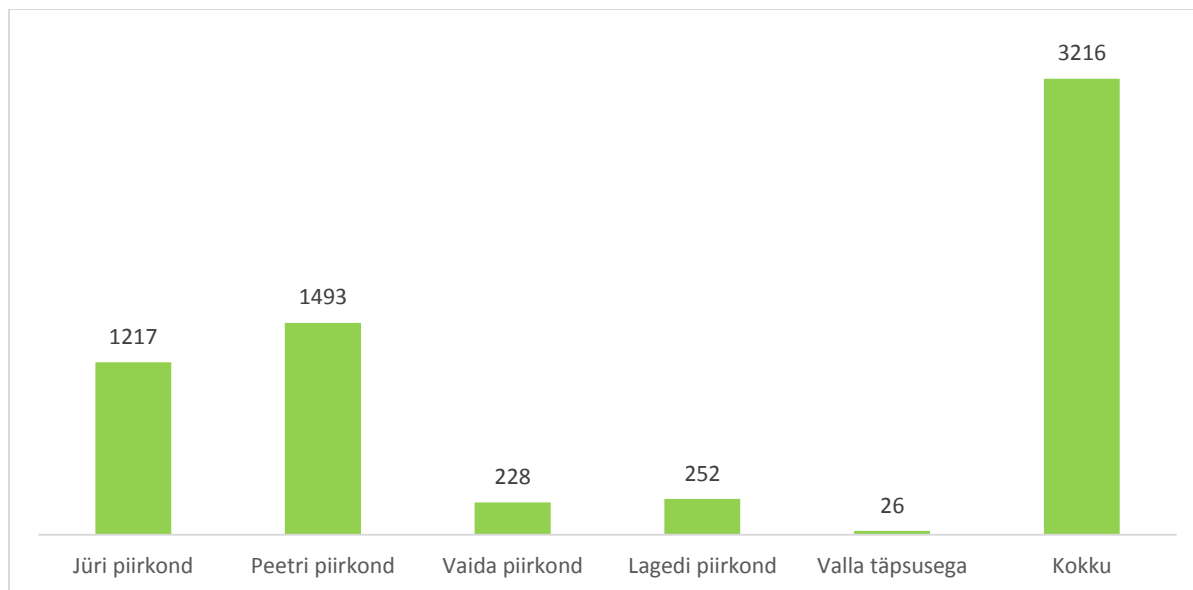

Joonis 12. 7-19 vanused lapsed kantide kaupa seisuga 31.12.2016 (Allikas: Rahvastikuregister)

Valla koolides õpib ca 70% valla kooliealistest lastest, ülejäänud 30% õpib naaberomavalitsustes, enamjaolt Tallinnas. Erakoolides õpib 2016. aasta lõpus 87 õpilast.

Joonisel 12 on näidatud käesoleval ajal rahvastikuregistrijärgne kooliealiste arv, joonisel 13 aga laste arv aastase sammuga vanuses 0 – 19 aastat. Jooniselt 13 on näha, et 0 – 7 aastaste laste arv on kõikides kantides oluliselt suurem kui 8 – 19 aastaste laste arv.

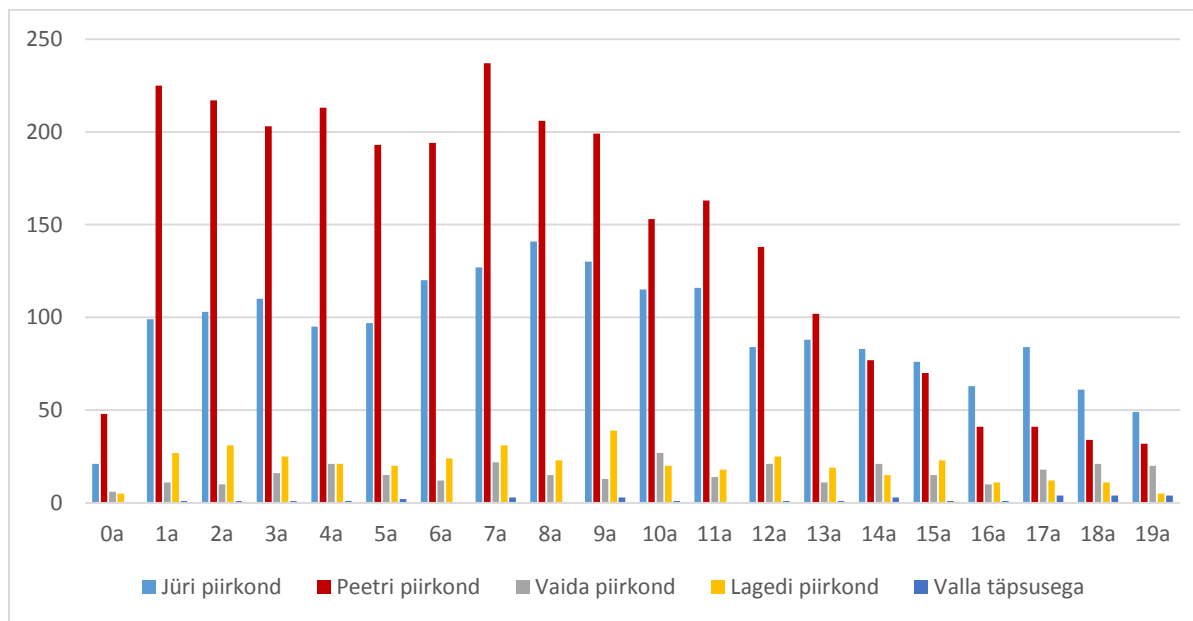

Joonis 13. Kuni 19- aastaste arv aastase sammuga koolide kantide kaupa seisuga 31.12.2016 (Allikas: Rae Vallavalitsus)

Joonisel 14 on kajastatud 2012 - 2017 I klasside laste arv. Jüri, Lagedi ja Vaida kantides on arvud stabiilsed, Peetri piirkonnas aga on kiire kasv.

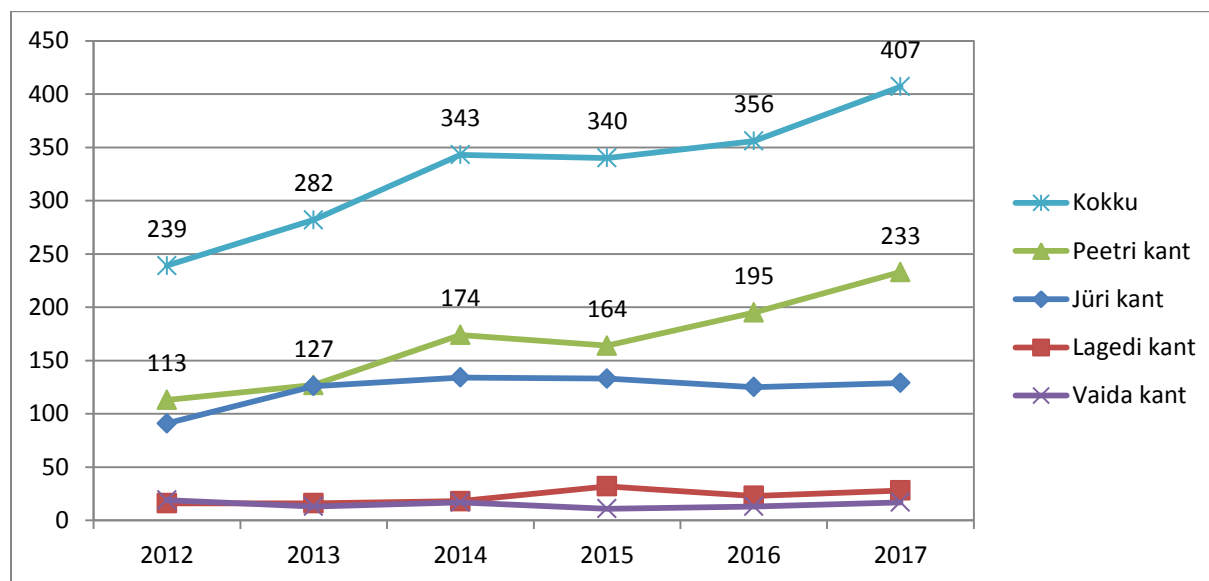

Joonis 14. 2016.a. I klassi minevate laste arvu muutus (Allikas: Rae Vallavalitsus)

Huviharidus ja noorsootöö

Rae vallas on kesksed huviharidust andvaks asutuseks munitsipaalhuvialakool Rae Huvialakool. Huvialakooli tegevus toimus Jüri Gümnaasiumi, Vaida Keskusehoone, Lagedi Kooli, Peetri Lasteaed-Põhikooli ja lasteaed Tõrukese ruumides. Alates 2016. aasta septembrikuust töötab huvialakooli filiaal ka Järveküla Koolis, kus on oma ruumid nii muusika- kui ka kunstiõppeks. Huvialakoolis tegutseb muusika-, kunsti- ja tantsu- ja spordiosakond. Huvialakooli õpilaste arv on 700 ringis, töötajaid üle 60.

Noortekeskused tegutsesid 2016.a. Jüri ja Lagedi alevikus. Noortekeskuste tööd korraldas lepingulistel alustel MTÜ Lagedi-Jüri Noorteühing, kus töötasid kvalifitseeritud noorsootöötajad. MTÜ Lagedi-Jüri Noorteühingu tegevuste elluviimiseks eraldati valla eelarvest 2016. aastal 58 854 eurot. Lagedi Noortekeskus kolis 2016. aasta septembris uude ruumi, mis asub Lagedi Raamatukogus. Lagedi Noortekeskust külastas 2016. aastal 1 589 noort, noorte keskmine vanus oli 10 eluaastat ning noortekeskus oli avatud 176 päeva. Jüri Noortekeskust külastas 2016. aastal 5272 noort, noorte keskmine vanus oli 10 eluaastat ning noortekeskus oli avatud 177 päeva.

Rae Vallavolikogu otsusega nr 172 loodi 15. novembril 2016 Rae Vallavalitsuse uus allasutus, Rae Noortekeskus. Rae Noortekeskuse tegevuste elluviimiseks planeeriti Rae valla 2017. aasta eelarvesse 88 504 eurot.

22.-26. august korraldas MTÜ Lagedi-Jüri Noorteühing koostöös Rae Vallavalitsuse ja Rae Huvialakooliga spordi- ja vabaajalaagrit nimega „Viie päeva kämp“ 10-12-aastastele noortele, kus osales 40 noort.

Noortekeskused said lisarahastust kahele projektidele- „Tehnoloogivad noored” 533 eurot ja “Linnast maale” 596 eurot (ANK projekti konkursilt).

Rae vallas töötab Rae valla alaealiste komisjon, kes käib koos tavaliselt kord kuus, komisjoni liikmete töö on tasustatud.

Iga aasta suvisel koolivaheajal viiakse läbi projekt „Rae Õpilasmalev“, kus aasta-aastalt suureneb osavõtivate laste arv. 2016. aastal osales õpilasmaleva projektis 140 noort. Malevlastele pakkus lisaks valla allasutustele ning vallavalitsusele tööd kolmteist Rae valla juhtivat ettevõtet. Toimus ka ööbimiseiga maleva vahetus Lagedil, millest võttis osa 12 noort.

Rae valla noorte ettevõtlikkuse arengukava raames on loodud töögrupp-komisjon. 2016. aastal kohtus komisjon neljal korral. 22. märtsil 2016 toimus Lagedi Koolis ülevallaline Rae valla ettevõtlikkuse konverents „Klikkiv põlvkond- võimalus või nuhtlus?“, kus osales ca 150 haridustöötajat. Lisaks toimus kolmandat korda 21.-23.oktoober 2016 noorte ettevõtlikkuslaager Sportland Kõrvemaa Matka- ja Suusakeskuses, kus osales 21 Rae valla noort.

18.- 19. november 2016 toimus teistkordselt Rae Vallavalituse ja MTÜ Lagedi-Jüri Noorteühingu noorsootöötajate ja Rae valla koolide huvijuhtide ühisprojektina Rae valla draama- ja loovuslaager „Pildikesi meie elust“, kus osales 60 noort Rae valla kõikidest koolidest. Projekti kogumaksumus oli 1 075 eurot.

Kokku maksti laste- ja noortelaagri osalemistasu kuluhüvitisi 2016. aastal 26 344 eurot ning huvitegevuse kuluhüvitisi 24 595 eurot.

Kultuur, seltsielu, sport

Rae Kultuurikeskuse ülesandeks on ürituste korraldamine kultuurikeskuse hoones ning samuti valla erinevates paikades. 2016. aasta teises pooles tehti algust kinoõhtutega ning kultuurikeskuse fuajees alustas tööd Rae Kunsti Plats, kus eksponeeritakse tuntud Eesti kunstnike töid. Märkimist väärib ürituste hulk, mis on ellu kutsunud Kultuurkapitali lisarahastuste toel – 2016. aasta sügisel ja talvel toimusid näitused, loengud ja kontserdid. Rae Kultuurikeskuse personali koosseisu viidi 2016. aasta sügisel kultuurikeskuse uue juhataja ettepanekul sisse muudatused. Koondati majandusjuhataja (1), projektijuht (1), administraator (0,5) ja koristaja (1) ning loodi juurde kogukonnatöö spetsialisti ametikoht. Tööülesanded ja koormus vaadati ümber ning 2016. aastalõpu seisuga koosneb personal juhatajast (1), kogukonnatöö spetsialistist (1), majaperenaine-administraatorist (1), administraatorist (0,5), koristaja-administraatorist (1) ning ringijuhtidest (1,15). Rae Kultuurikeskuse ringijuhtide juhendamisel tegutsevad 3 rahvatantsurühma, 3 koori, 1 ansambel. Lisaks finantseeritakse memme-taadi klubi tegevust ja eakate võimlemist. Ruume renditakse samuti teistele kultuuriühendustele, keeltekoolele, autokoolile, asutustele jne.

Tabel 6. annab ülevaate Rae Kultuurikeskuse ruumide kasutamisest inimeste ja tundide lõikes. Tabelis sisalduvad nii rentnike, vallavalitsuse koosolekute, kultuurikeskuse ürituste ja ringitegevuses osalejate külastused. Ruumide kasutatavuse langus on ilmselt tingitud asutuse juhataja vahetusest, mistõttu juunist kuni oktoobrini praktiliselt tegevusi ei toimunud.

Tabel 6. Rae Kultuurikeskuse ruumide kasutamine.

Aasta	2010	2011	2012	2013	2014	2015	2016
Inimeste arv	31 933	26 513	27 296	30 584	35 702	29 740	24 170
Tunnid	2 891	2 487	3 141	3 148	3 935	3 210	2 660

Tabel 7. iseloomustab erinevaid kultuurikeskuse poolt korraldatavaid üritusi ja nendes osalenud inimeste arvu. Tabelis on kajastatud ka väljaspool kultuurikeskuse hoonet (nt õues) toimunud üritused.

Tabel 7. Sündmuste ja neis osalenud inimeste arv.

Sündmuse liik	2014		2015		2016	
	arv	külastajaid	arv	külastajaid	arv	külastajaid
Teatrid	11	1 795	16	2 470	9	1 508
Prof. kontserdid	5	630	4	692	5	864
Koolitused	12	167	9	237	3	53
Valla vastuvõtud	4	428	3	454	4	1 040
Jõulupeod	2	406	2	430	2	465
Laste/noorte	5	856	7	989	7	706
Muud üritused	6	655	22	4 485	23	3 029
Laadad	3	670	3	1 370	2	1 300
Rahvakultuur	3	1 900	3	2 900	3	2 252
Kokku	51	7 507	69	14 027	58	11 217

Olulisemaks sündmuseks kujunes 2016. aastal Rae valla 150. aastapäeva ja 25. taasasutamise aastapäevade tähistamine. Aastapäevade raames toimusid vallavalitsuse korraldatud rändrestoranide festival Lendkala (koostöös eraettevõttega), näitustepäev „Raamist välja : Pilt&kohv“, ajaloo- ja arengupäevad, suvekontserdid ning juubelikontsert „Rae vald 150“ Jüri pallihallis. Samuti toimus Rae valla laulu- ja tantsupidu Jüri Klunker suurejoonelisemalt, väldates terve päeva.

Kultuuri- ja spordiüritusi korraldavad ka Rae Huvialakool, raamatukogud, külaseltsid, spordiklubid, eraisikud. Suvel tähistasid Lagedi ja Vaida alevikud oma 775. aastapäeva, väga populaarsed on Peetri alevikupäev ja Peetri kohvikutepäev. Rahvakultuuri hoidmisel ja arendamisel on oluline roll Lagedi piirkonnas tegutseval MTÜ-l Õhin, kes oma tegevuseks on saanud ka vallapoolset rahastust läbi projektitoetuste. Peetri piirkonnas tegutseb samuti projektitoetuste näol rahastust saanud Mamma Mia Laulustuudio, Vaida piirkonnas Patika Külakoor. MTÜ-de ja eraisikute poolt kultuurisündmuste korraldamist toetas Rae vald 2016. aastal kokku 5000 euroga.

Rae vallas on **3 raamatukogu ja 1 haruraamatukogu**– Jüri, Lagedi ja Vaida raamatukogud ning Jüri haruraamatukogu Peetris. Lugejate arv, arvestades elanikkonna juurdekasvu, on valla raamatukogudes stabiilne või näitab väikseid langemismärke.

Rae valla raamatukogude teenuste kasutatavusest ning tuludest ja kuludest võrreldes maakonna keskmisega saab ülevaate tabelitest 8 ja 9.

Tabel 8. Raamatukogude teenuste kasutatavus

	Hõlve ⁸		Külastusi elaniku kohta		Laenutusi elaniku kohta		Laenamissagedus ⁹		Ringlus ¹⁰	
	2015	2016	2015	2016	2015	2016	2015	2016	2015	2016
Jüri	34,8	33,1	5,2	4,6	5,5	5,3	15,7	16,2	1,2	1,2
Lagedi	29,1	28,1	4,0	3,7	4,8	4,4	16,6	15,7	0,4	0,3
Vaida	25,8	23,7	6,5	5,9	6,9	6,6	26,9	27,8	0,8	0,8
Harju maakond	28,5	27,5	4,9	4,7	7,4	7,6	25,9	27,5	0,9	1

Tabel 9. Raamatukogude analüütilised näitajad (tuhandetes eurodes)

	KOV kulu elaniku kohta		Teavikute ¹¹ kulu elaniku kohta		s.h. KOV kulu	
	2015	2016	2015	2016	2015	2016
Jüri	18,1	18,2	3,0	3,1	1,7	1,7
Lagedi	33,8	32,5	6,7	6,6	5,4	5,3
Vaida	25,5	27,6	5,5	5,2	4,2	3,9
Harju maakond	18,1	17,4	3,4	3,6	2,1	2,2

Raamatukogud löövad aktiivselt kaasa valla kogukonna- ja hariduselu edendamisel. Vaida Raamatukogu korraldab ajaloo- ja kodulooteemalisi õhtuid, kunstinäitusi, kogub ja säilitab kodulooalaseid materjale ning aitab korraldada piirkonnaüritusi. Jüri Raamatukogu tähistas 2016. aastal oma 110. sünnipäeva aasta läbi toimuvate üritustega, on Jüri Gümnaasiumi õpikeskkonna üheks osaks ning raamatukogu valiti HTM konkursi „Aasta hariduse sõber 2016“ finalistiks. Lagedi Raamatukogu aitab kaasa piirkonna ühisürituste korraldamisel.

Rae valla Spordikeskuse struktuuri kuuluvad Jüri spordihoone, Peetri spordihoone, Lagedi spordihoone, Vaida spordihoone ning alates 2016. aastast vastavatud Järveküla spordihoone. Järveküla spordihoone asub ühes hoones koos Järveküla Kooli ja Rae Huvialakooli ruumidega. Spordikompleksi kuuluvad pallimängusaal (590 m²), aeroobikasaal (300 m²), jõusaal (150 m²), jalgpallistaadion, kergejõustikustaadion, välikorvpalliväljak, välivõrk-palliväljak ja ujula, kus on neli 25-meetrist rada ja lastebassein. Spordikeskuse hallata on kõik eelnimetatud hooned ja

⁸ Hõlve – lugejate osakaal %-des teeninduspiirkonna elanikest

⁹ Laenamissagedus – laenutuste arv lugeja kohta aastas (laenutuste arv jagatud lugejate arvuga)

¹⁰ Ringlus – raamatute kasutamise intensiivsus (laenutuste arv jagatud raamatute arvuga raamatukogus)

¹¹ Teavikud - raamatud, käsikirjad, elektroonilised teavikud jne

(väli)rajatised. Ruume ja rajatise (staadion, ujula, võimlad, pallimängude saalid) kasutavad hommikupoolikuti vastavalt õppeprogrammidele peamiselt valla koolid ja vähesel määral ka lasteaiad. Õhtupoolsetel aegadel ja nädalavahetuseti renditakse ruume spordiklubidele ning samuti kasutavad pakutavaid teenuseid kõik huvilised.

Väga populaarne on spordikeskuse poolt korraldatav Rae valla mängude sari, kus osaleb 2016/2017 hooajal 30 võistkonda ning võisteldakse 12-1 võistlusosal. Esindatud on erinevad Rae valla külad, asutused, ettevõtted, sõpruskonnad, klubid. Sarja toetajateks on mitmed Rae valla ettevõtted. Lastele suunatud spordiüritustest on populaarseim Jüri Loppet sari, mida korraldab Võsukese lasteaed. Sari koosneb kolmest osavõistlusest ning on mõeldud kuni 10-aastastele. Ühel osavõistlusel osaleb ca 250 last.

2016. aastal toimunud Eesti valdade suvemängudel saavutas Rae valla võistkond esmakordselt I koha. Ettevõtete toel on osutunud võimalikuks soetada Rae valda esindavatele sportlastele ühine võistlusvorm. Kõigile Eestimaa valdade mängudel tulemuslikult võistelnud (I-III koht) sportlastele on ettenähtud rahalised kingitused. Samuti tunnustatakse rahaliste kingitustega Eesti MV I-III koha omanikke ning teistel spordivõistlustel väga häid tulemusi saavutanud sportlasi. 2016. aastal maksti rahalisi kingitusi kokku 7 372 euro eest.

Lisaks Rae valla Spordikeskuse poolt läbiviidavatele spordiüritustele toetab vald MTÜ-sid ja eraisikuid, kes korraldavad vallas spordivõistlusi. MTÜ-del ja eraisikutel on spordiürituste korraldamiseks ja võistlustel osalemiseks võimalik taotleda vallalt projektipõhist toetust. 2016. aastal toetati erinevaid spordiprojekte 23 550 euroga. Suuremateks valla poolt toetatud spordiüritusteks olid Peetri jooks, Fakto Auto Tallinna Rattaralli.

Laste ja noorte sporditreeningute kulude katmiseks on lastevanematel võimalik taotleda sporditegevuse kuluhüvitist. Kuluhüvitist makstakse 5-19-aastasele Rae valla lapsele treeningutel osalemiseks. 2016. aastal hüvitati 50% treeningute maksumusest, kuid mitte rohkem kui 128 eurot ühe lapse kohta. Kokku maksti sporditegevuse kuluhüvitisi 2016. aastal 80 052 eurot.

Sotsiaalse infrastruktuuri teenused

Sotsiaalprobleemidega tegelevad vallas volikogu sotsiaal- ja tervishoiukomisjon ning vallavalitsuse haridus- ja sotsiaalamet.

2016. aastal jõustunud sotsiaalhoolekande seadus sätestas tingimused, kuidas jaguneb vastutus sotsiaalteenuste osutamisel riigi ja kohaliku omavalitsuse vahel.

Kohaliku omavalitsuse sotsiaalteenused:

- Koduteenus – täisealise abistamine kodustes tingimustes ja asjaajamises. Teenust osutatud 2016. aastal 26 inimesele.
- Väljaspool kodu osutatav üldhooldusteenus – täisealise abistamine ja hooldamine hooldekodus. Teenust osutatud 2016.aastal Rae Hooldekodus 32 inimesele. Lisaks osteti teenust väljaspool Rae valda 6 hoolekandeaasutustest ja majutusteenust ühele sügava puudega vallakodanikule Astangu Kutserehabilitatsiooni Keskusest.

- Tugiisikuteenus – täisealise ja lapse motiveerimine, juhendamine ja iseseisva toimetuleku arendamine. Tugiisikuteenust osutati 8 perele, lisaks 5-le puudega lapsele.
- Täisealise isiku hooldus ja hooldajatoetuse maksmine. Hooldaja oli määratud kokku 30 puudega inimesele, nendest 7 puudega lapsele.
- Isikliku abistaja teenus – puudega täisealise abistamine igapäevastes tegemistes. Teenust 2016. aastal ei osutatud.
- Varjupaigateenus – täisealisele ajutise öömaja võimaldamine. Teenust 2016. aastal ei osutatud.
- Turvakoduteenus lapsele või täiskasvanule ajutise eluaseme, turvalise keskkonna ja kriisiabi võimaldamine. 2016. aastal kasutas turvatoa teenust 1 täiskasvanu ja turvakoduteenusel oli 5 last.
- Sotsiaaltransporditeenust osutasid valla sotsiaalhoolekande spetsialist, perede tugiisik ning koduhooldustöötaja, samuti kompenseeriti 4 inimese raviteenusel käimine.
- Eluruumi tagamine – sobiva eluruumi kasutamise võimaluse loomine inimesele, kes seda ise pole võimeline leidma. 2016. aastal oli munitsipaalpindadel 49 vähekindlustatud ja toimetulekuraskustes peret ning eakat.
- Võlanõustamisteenus – võlgnevus- ja toimetulekuprobleemidega inimeste nõustamine võlgnevuste lahendamisel ja ennetamisel. Teenust 2016. aastal ei osutatud.

2016.aastal osutatud teenuseid kokku 171 perele. Teenuste vajadus vallas järgnevatel aastatel kindlasti suureneb.

2016.a. lõpus taotlesime koos Maardu linnaga Euroopa Sotsiaalfondist meetme 2.2. Tööturul osalemist toetavad hoolekandeteenused tegevuse „Eakatele, erivajadustega ja toimetulekuraskustega inimestele ning nende pereliikmetele töölesaamist toetavad hoolekandeteenused“. Raha eraldati. Projekti raames arendatakse vallas koduteenuse ja isikliku abistaja teenuse osutamist, koolitatakse välja hoolekandeteenust osutavad isikud. Projekti periood 01.04.2017 – 31.03.2019.

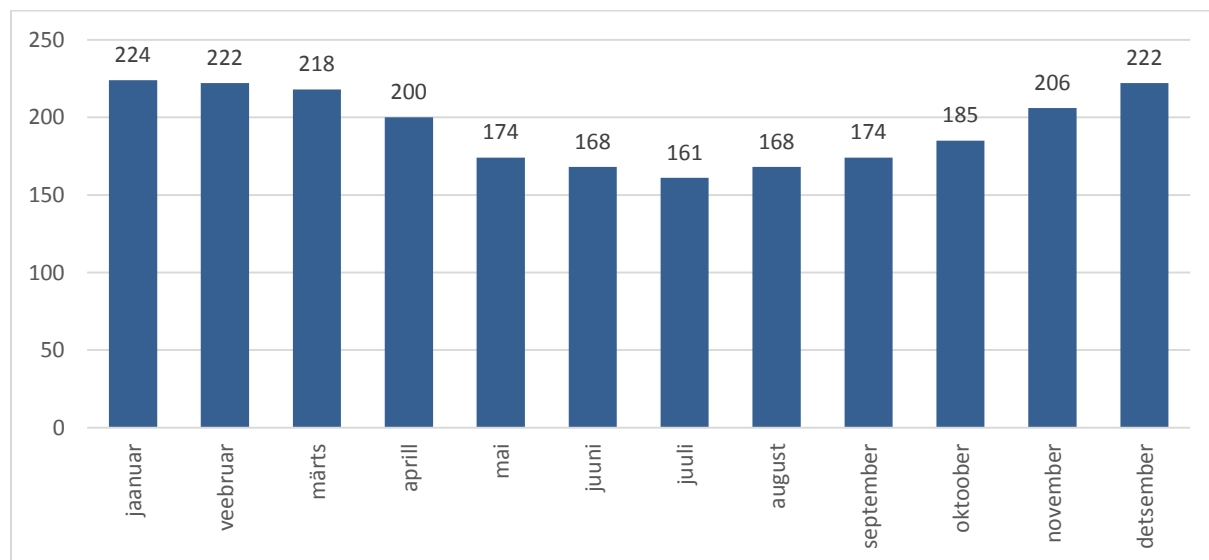

Joonis 15. Registreeritud töötud Rae vallas 2016.aastal (Allikas: Töötukassa)

Jooniselt 15 on näha registreeritud töötute arvu muutused 2016.a. Kõrgeim registreeritud töötute arv vallas oli 2010.a. märtsis – 678. Madalaim tase oli 2014.a. oktoobris - 125, sealtpeale on registreeritud töötute arv veidi tõusnud.

Rae valla eelarvest makstakse isiku ja perekonna toimetuleku soodustamiseks ja parandamiseks sotsiaaltoetusi. 2016. aastal maksti Rae valla eelarvest ühekordseid sotsiaaltoetusi kokku 102 883 eurot (joonis 16).

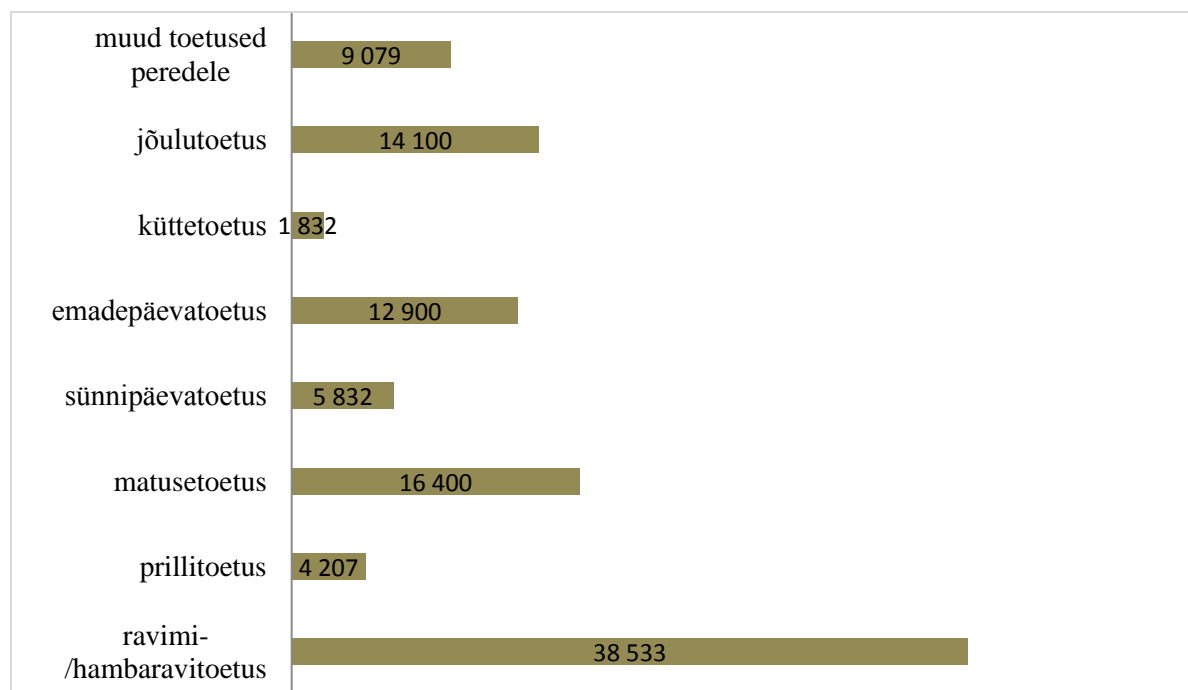

Joonis 16. Ühekordsed toetused 2016. aastal (Allikas: Rae Vallavalitsus)

Lisaks ühekordsetele sotsiaaltoetustele maksab Rae Vallavalitsus igakuiselt toetust puuetega laste ja täiskasvanute hooldajatele vastavalt vallavalitsuses kehtestatud piirmäärade alusel. Rae Vallavalitsus maksis 2016. aastal hooldajatoetust kokku 6 005 eurot, millest täiskasvanute hooldamiseks 4 433 eurot ja laste (0-17. a) hooldamiseks 1 572 eurot.

Kohaliku omavalitsuse eelarvest maksab Rae vald riigi poolt eraldatud vahenditest toimetuleku- ja vajaduspõhist peretoetust. Rae Vallavalitsus maksis toimetulekutoetust 2016. aastal 3 371 eurot ning vajaduspõhist peretoetust 2 115 eurot.

Esmatasandi tervishoiuteenust osutatakse 3 tervishoiuasutuses: Jüri Tervisekeskuses, Lagedi perearstipunktis ja Vaida perearstipunktis. Jüri Tervisekeskuses pakutakse lisaks perearstiteenusele mitmeid uuringuid, esmaseid analüüse, beebide massaaži, samuti vajadusel rasedate jälgimist. Jüris töötab ka 2 hambaarsti. Alates 2016. aasta jaanuarikuust osutatakse uuesti hambaraviteenust Vaida piirkonna elanikele.

Eriarstiabi teenus vallas puudub, sest Tallinnas on selleks väga mitmekesised võimalused. Kiirabi teenust osutab PERH-i Jüri kiirabipunkt. Rae vallas on 4 apteeki: kolm asuvad Jüris ja üks Peetri Selveris.

Kohapealne postiteenus on ainult Peetris ja Jüris. 2014. aastal suletud Vaida postkontori teenuseid osutatakse Vaida raamatukogus.

Munitsipaalomandis on Rae vallas 86 korterit. Neist 80% asuvad neljas täielikult vallale kuuluvates hoonetes, mis asuvad Jüri alevikus (Ehituse 6), Vaskjala külas (Pärna 2), Lagedi alevikus (Jaama 1) ja Lehmja külas (Kõrtsi tee 2). Ülejäänud on üksikud korterid. Munitsipaalalamufondi haldamisega tegeleb valla majandusamet.

TÜTARETTEVÕTE ELVESO AS

AS ELVESO on 100% Rae valla omandis olev äriühing. AS ELVESO põhitegevusteks on soojusenergia tootmine ja müük, elektrienergia ost ja müük, elektri võrguteenuse müük, ühisveevärgi ja –kanalisatsiooni teenuste müük.

Tabel 10. ELVESO AS finantsnäitajad, eurodes

	2016	2015
Varade maht aasta lõpus	25 428 353	25 147 933
Omakapitali maht aasta lõpus	19 351 827	18 608 940
Müügitulud	4 835 158	4 773 809
Müüdud toodangu kulud	- 3 781 691	-3 838 632
Haldus- ja ärikulud	- 386 872	-321 115
Muud äritulud	112 573	655 692
Finantstulud ja -kulud	-36 281	-56 111
Aruandeperioodi kasum/kahjum, s.h.	742 887	1 213 643
Tulu varade sihtfinantseerimisest	0	-541 228
Sihtfinantseerimisega kaetud varade kulum ja väärtuse langus	486 335	450 067
Aruandeaasta kasum sihtfinantseerimise netomeetodi korral	1 229 222	1 122 482

Soojusenergia müük 2016. a. oli Jüri alevikus 17 905 MWh (2015: 16 448 MWh) ja Vaida alevikus 2 218 MWh (2015: 2 022 MWh) kokku 20 123 MWh (2015: 18 470 MWh), sh omatarbeks kasutatud soojusenergia. Müük suurenes aastaga 1 653 MWh ehk 9%.

Tabel 11. Suurimad investeeringud soojamajandusse 2016. a.

Investeering	Allikas	Summa (tuh. EUR)
Jüri katlamaja 40 m ³ kütteõlimahuti ost	Omafinantseering	20,1
Jüri katlamaja 20 m ³ mehhaniseeritud tuhakonteineri ost	Omafinantseering	13,7

Tabel 12. Planeeritavad investeeringud soojamajandusse 2017. a.

Investeering	Allikas	Summa (tuh. EUR)
Jüri katlamaja rekonstrueerimise eelprojekti koostamine	Omafinantseering	20,0
Jüri aleviku soojatorustiku osaline rekonstrueerimine (kasutusest välja jäänud torustiku demontaaž)	Omafinantseering	10,0

Olulisemad sündmused 2016. a. olid:

Soojatootmise seisukohalt oli edukas aasta, mida soodustasid müügimahtude kasv ja energiakandjate (katlakütus, elekter) madalad hinnad. Alustatud on Jüri katlamaja rekonstrueerimiskava väljatöötamisega.

Elektri võrguteenus müük 2016. aastal oli 11 291 171 kWh (2015:11 567 215 kWh), sh. omatarbeks kasutatud võrguteenus. Müügi vähenemine oli aastaga 276044 kWh ehk 2,39 %.

Elektrienergiat müüdi 2016. aastal 9 208 788 kWh (2015: 13 501 704 kWh), sh omatarbeks kasutatud elektrienergia. Müügi vähenemine oli aastaga 4 292 916 kWh ehk 31,80%.

Tabel 13. Suurimad investeeringud elektrimajandusse 2016. a.

Investeering	Allikas	Summa (tuh. EUR)
Liitumis- ja jaotuskilpide paigaldus	Liitumistasust	18,53

Tabel 14. Planeeritavad investeeringud elektrimajandusse 2017. a.

Investeering	Allikas	Summa (tuh. EUR)
Liitumis- ja jaotuskilpide paigaldus	Liitumistasust	4

Olulised sündmused 2016 a. olid:

Betooni 10/0,4 kV AJ trafo vahetus. Jaotusvõrgu väljaehitus Ehituse 7 ja Ehituse 4 - 6 vahel. EMV 10/0,4 kV alajaamas kahe 400A liitumise väljaehitus.

Vee tarbimine vee-ettevõtluspiirkondades oli 2016. aastal kokku 702 671 m³ (2015: 630 348 m³), sh omatarbeks kasutatud teenus. Tarbimise suurenemine oli aastaga 72 323 m³ ehk 11,47%.

Kanaliseerimise teenust osutati 2016. aastal 672 637 m³ (2015: 615 444 m³), sh omatarbeks kasutatud teenus. Tarbimise suurenemine oli aastaga 57 193 m³ ehk 9,29 %.

Tabel 15. Suurimad investeeringud VK majandusse 2016. a.

Investeering	Allikas	Summa (tuh. EUR)
Kasemäe tänava – Ehituse tänava veetorustiku ehitus	Omafinantseering	38,0
Kuldala ja Raudkivi vahelise veetoru ehitus	Omafinantseering	47,9
Vana Tartu mnt, Uusmaa tee ja Läike tee veetorustiku ehitus	Omafinantseering	64,2
Päikese reoveepumpla ehitus	Omafinantseering	28,9
Soodevahe küla ÜVK, reoveepumpla ja survetõstepumpla ehituse alustamine	Liitumistasust	9,2
Betooni liitumispunkti väljaehitus AS Tallinna Vesi poolt	Liitumistasust	667,5

Tabel 16. Planeeritavad investeeringud VK majandusse 2017. a.

Investeering	Allikas	Summa (tuh. EUR)
GIS süsteemi vk torustike sisestus	Omafinantseering	35,0
23 reoveepumpla kaugseiresse viimine	Omafinantseering	175,0
Kuremäe veepumpla pumpade vahetus, sagedusmuundurite paigaldus	Omafinantseering	16,0

Olulised sündmused 2016 a. olid:

Peetri aleviku erinevate olemasolevate veesüsteemide liitmine vastavalt arengukavale. Tegevus võimaldas parandada teenuse kvaliteeti ja tarnekindlust.

Jüri aleviku keskuses (Ehituse ja Kasemäe tänaval) amortiseerunud malmist veetorustiku vahetus plastik toru vastu. Tegevus võimaldas parandada teenuse kvaliteeti.

Päikese reoveepumpla paigaldus Kopli külasse. Tegevus võimaldab Päikese, Pääsukese, Kaare ja Piiri tänava kinnistutel liituda ühiskanalisatsiooniga.

Keskmine veekadu 2016. aastal oli 7,56%. Veekao vähendamiseks on täiendavalt senistele meetmetele planeeritud alustada üleminekut kaugloetavatele veearvestitele.

Üldine makrokeskkonna areng 2016.a. oli:

- Veetorustike ehitusega Peetri ja Jüri alevikus parandati klientide teenuse kvaliteeti
- Päikese reoveepumpla ehitusega lahendati reovee ärajuhtimise probleem Kopli küla Pääsukese/Päikese tn piirkonnas.
- Betooni liitumispunkti väljaehitus loob eelduse Soodevahe küla ÜVK arenguks.

Tabel 17. AS Tallinna Vesi ühiskanaliseerimise juhitud reovesi

2015. aastal läbi AS Tallinna Vesi kanalisatsioonisüsteemi piiritluspunktide nr.1, 2, 5, 6 ja 10 juhitud reovee mahud jagunevad alljärgnevalt:

	pp.1	pp.2	pp.5	pp.6	pp.8	pp.10	kokku m ³
Juriidilised isikud	52 300	8 227	292	60 898	0	1 538	123 255
Füüsilised isikud	240 426	25 166	11 531	137 217	610	0	414 950
Kokku	292 726	33 393	11 823	198 115	610	1 538	538 205

ARENGUKAVALISED TEGEVUSED

Rae valla arengukava uuendati sügisel 2016. Selle käigus muudeti arengukava ülesehitust ja täiendati sõnastusi. Samuti on kaasajastatud tegevusi ja investeeringute kavasad. Uuendatud arengukava sisuliseks algaastaks on 2017. Sellest tulenevalt tuginetakse järgnevas eelmisele arengukavale ja eelarvestrateegiale aastateks 2016-2019.

Kaasajastatud ja elanike vajadustele vastav infrastruktuur

Eesmärgiks on kaasaegne toimiv tehniline infrastruktuur. Luuakse toimiv integreeritud transpordisüsteem, teede- ning transpordivõrgustik. Rae vald kaetakse turvalise kergliiklusteede võrgustikuga, mis ühendab valla erikeskusi ja tihedamalt asustatud alasid omavahel ning valda pealinna ja teiste naaberomavalitsustega.

Eesmärgi saavutamiseks tehti investeeringuid teedesse 2016. aastal 681 343 euro ulatuses. Detailsemalt lisas 22.

2017.a. on kavandatud ehituslikke investeeringuid 3,36 miljonit euro eest. Suuremad objektid on:

- Aaviku – Vaida kergliiklustee projekteerimine ja ehitamine
- Ehituse – Rebase – Kasemäe 3. Etapp
- Rae-Assaku kergliiklustee projekteerimine ja ehitamine
- Peetri - Tallinn kergliiklustee ja valgustuse ehitus (2016.a. lõpetamata jäänud osa)
- Mõigu tee ehitus (Küti-Peetri tee lõik).
- Laste tn projekteerimine ja rekonstrueerimine
- Lagedi ripsild
- Vaida aleviku tänavavalgustuse ehitamine

Korrastatud jäätmemajandus

2016. aastal võttis Rae Vallavolikogu vastu „Rae Valla jäätmekava aastateks 2016-2020“, mis seab eesmärgid jäätmekäitluse arendamiseks Rae vallas järgmiseks viieks aastaks.

2016. aastal viis Rae Vallavalitsus läbi riigihanke „Kontsessiooni andmine korraldatud jäätmeveoks Rae vallas“. Hanke tulemusena on korraldatud jäätmeveo teenuse osutaja Rae valla haldusterritooriumil kuni 31.12.2019 AS Eesti Keskkonnateenused.

Rae valla liigiti kogutud jäätmete äraandmise kohad on planeeritud selliselt, et vallas asub üks jäätmejaam, mis teenindab tervet valda. Tänaeks töötavad Järveküla, Vaida ja Jüri jäätmepunktid, kus võetakse vastu vaid teatud jäätmeliike.

2017 veebruaris esitati SA-le Keskkonnainvesteeringute Keskus taotlus Jüri jäätmejaama rajamiseks. Taotluse rahuldamine/rahuldamata jätmise otsustatakse juunis 2017. Jäätmejaam on planeeritud Jüri alevikku aadressile Traavi tn 5. Jüri jäätmejaamas on plaanis hakata vastu võtma rehve, lehtklaasi, haljastusjäätmeid, töötlemata puitu, sorteeritud ehitusjäätmeid, sorteerimata ehitusjäätmeid, segapakendeid, vanapaberit, vana mööblit, vahtplasti, koduelektroonikat, ohtlike jäätmeid, plastijäätmeid, tekstiilijäätmeid ning vanametalli. Jüri jäätmejaama rajamine on kavandatud 2017. aastasse (269 520 eurot sh abiraha 65 000 eurot).

Tugev ja elujõuline kogukond ja vabaühenduste aktiivne tegevus

Rae valla külaliikumist rahastatakse MTÜ Rae Valla Alevike- ja Külavanemate Seltsi kaudu, 2016 aastal oli toetuse suuruseks 35 000 eurot. Lisaks on külaliikumisele ettenähtud toetus projektide omaosaluse tasumiseks ning võimalus taotleda sihtotstarbelist toetust kooskõlas kehtivate kordadega. Mittetulundusliku tegevuse sihtotstarbelist toetust ja investeeringu toetust on võimalik taotleda kõigil MTÜ-del, peamiseks eesmärgiks ülevallaliste ürituste korraldamine ja avalikus kasutuseks olevate objektide ehitus või nende korrastamine.

Kogukonna aktiivsuse tunnistuseks on vabaühenduste poolt korraldatavad üritused valla eri piirkondades. Külasiid ja alevikke ühendavaks ettevõtmiseks on Rae valla külade päev, mis toimus 2016. aastal 13. korda. Korraldajaks on eelmiste külade päevade võitja küla, 2016. aastal oli selleks külaks Ülejõe. Kogukonna liitmiseks on ellu kutsutud ka Rae valla Spordikeskuse korraldatav Rae valla mängude võistlussari, kus osalevad valla ettevõtted, asutused, külad, sõpruskonnad. Sarja võistlused toimuvad nii valla hallatavates kui erakasutuses olevates hoonetes ja välirajatises.

2016. aastal alustati ettevalmistusi, et võtta Rae koolimaja aktiivsele kasutusele kultuuri-, vabaaja- ja külastuskeskusena. Sõlmiti kokkulepe Rae koolimajas asuva ühe korteri ostuks eraisikult vallale summas 130 000 eurot, mis annab suuremad võimalused koolimaja kasutamiseks kogukonnakeskusena. Eesmärgiks on koolimajast kujundada Rae valla rahvakultuurikeskus, mis lähtuks mõiste traditsioonilisest sisust ning pakuks mitmeotstarbelist pinda selle viljelemiseks. Koolimajas võivad toimuda õpitoad, kursused, seminarid, sobivas mõõdus kontserdid nii ühekordsete ettevõtmiste kui sarisündmustena. Koolimaja siseruume ning väliplatssi on võimalik kasutada loomemajanduspinnana, mis teenib avatud platvormina omatulu ning võib olla praktikabaasiks Jüri Gümnaasiumi ettevõtlusharu õpilastele. 2016. aastal toetas Haridus- ja Teadusministeerium hoone renoveerimist 5 000 euroga.

Valminud on koolimaja tegevuskontseptsioon, kus nähakse ette ühistegevused ja loomeresidentuur ning läbi on kaalutud vajalikud remonttööd nende elluviimiseks. Rae koolimaja haldajaks ja tegevuste elluvijaks saab 2017. aastal Rae Kultuurikeskus.

Rae vallas on kogukonna motiveerimiseks mitmeid tunnustusi ja tunnustusüritusi: vallavalitsuse ja volikogu tänukirjad, vastuvõetud ja rahalised kingitused oma ala parimatele (nt konkurss Kaunis Kodu, edukate koolilõpetajate ja sportlaste tunnustamine jne).

Turvaline ja tervist väärtustav elukeskkond

Assaku päästekeskuse toetamine ja korteriühistute kaasamine - toetamine elamupiirkondade heakorra, liikluskorralduse, lastele ja noortele suunatud rajatiste ehitamise ja energiasäästu alastes tegevustesse toimub pidevalt ja rahastatakse vastavalt kehtivatele kordadele.

Turvalisuse tõstmiseks toimub pidev koostöö politseiga, sotsiaalmeedias avaldatakse infot sündmustest, probleeme ennetavaid ja selgitavaid artikleid.

Tervishoiuteenuse kättesaadavuse parandamiseks rajatakse Jürisse kaasaegne tervisekeskus. Tervisekeskuses asuvad tööle 5 perearsti ja 10 pereõde. Elanikele hakatakse pakkuma nii perearstiteenust kui koduõendus-, ämmaemanda - ja füsioteraapiateenust. Hoones hakkab asuma ka apteek, hambaravi ja psühholoogilise nõustamise kabinet 2015. aastal koostati abiraha taotlemiseks vajaminev Rae valla tervisekeskuste ühine arengukava. 2016. aastal koostati toetuse taotlus ja uuendati teostatavus- ja tasuvusanalüüsi.

Uue Jüri tervise keskuse ehitamiseks ostis vald 2016. aastal praeguse tervisekeskuse kõrval oleva kinnistu.

Euroopa Regionaalarengu Fond toetab projekti 766 000 euroga.

2017. aasta alustatakse projekteerimistöödega. Ehitusprotsess algab hiljemalt 2018. aasta mai lõpus ja hoone valmimistähtaeg on detsembri lõpp.

Kõigile kättesaadav ning kvaliteetne noorsoo-, spordi- ja kultuuritegevus

2016. aasta detsembris loodi valla allasutusena Rae Noortekeskus, mille struktuuris on noortetoad Vaidas, Peetris, Lagedil ja Jüris.

2016. a lõpus avatati Järveküla Kooli hoonekompleks koos ujula, pallisaali, jõusaali ning jalgpalli- ja spordiväljakuga. Spordirajatised on mõeldud ka avalikuks kasutamiseks. Rahandusministeerium toetas Vaida *skatepargi* uuendamist 15 000 euroga.

2017. aasta plaanid:

- Jüri terviseraja valgustuse, Männi tee 4a spordiväljaku ehitamise ja Pirita – Ülemiste kanali terviseraja rajamine 114 500 eurot.
- Spordikeskuse katuse renoveerimine 25 390 eurot.
- Suusarajamasina soetamine 38 000 eurot.
- Kultuurikeskuse inventari soetamine 8 160 eurot.

- Vaida Põhikooli staadionimajas avatakse 2017. aastal Vaida Noortekeskus. 2016. aastal hoone soojustati (10 721 eurot).

Nõuetele vastav konkurentsivõimeline alusharidus

- augustist 2016 avati Õie Lasteaia filiaalina Uuesalu lasteaed (mille maja on eraomand). Kohti on seal 36, tulevikus on lisarühma rajamise võimalus. Lepinguga pikkus on 5 aastat, üür 0 eurot kuus.
- 2016. aastast toimub Rae valla lasteaiakohtade taotlemine ja pakkumine ning teiste alusharidust puudutavate toetuste taotlemine e-keskkonna Arno kaudu.
- 2016. aasta lõpus kuulutati välja riigihange Lagedi lasteaia projekteerimiseks ja ehitamiseks. Lasteaed valmib 2017. aasta detsembris.

2017. aasta plaanid:

- Lagedi lasteaia ehitamine 2 250 000 eurot.
- Mitme lasteaia remonttööd.

Valla elanike vajadusi rahuldav kvaliteetne ja optimaalne koolivõrk

See valdkond on kõige rohkem investeringuid nõudev. Põhjuseks on pidevalt kasvav elanikkond, eelkõige noored pered.

- 2015 aastal alustatud Vaida Põhikooli laienduse ja vana osa renoveerimise I etapp viidi lõpule 2016. aastal. Arhitektuurilt moodsas ja seest uudses hoone osas asub avar söögisaal ja liigendustega eraldatav köök, kunstiklass, astmete ja klapptoolidega muusikaklass, auditorium ja poiste tööõpetusklass. Juurdeehitustööd koos rekonstrueerimise ja sisustusega läksid maksma 1,4 mln eurot.
- 2016 sügisel valminud Reti tee 20 hoonetekompleks ehitati kolmest omavahel ühendatud osast: algklasside maja, aatrium koos söökla ja aulaga ning põhikooli osa koos spordikompleksi, huvialakooli ja raamatukoguga. Hoones alustasid tööd Järveküla Kool, Rae Spordikeskuse ja Rae Huvialakooli Järveküla filiaal. 2016. aasta veebruarist on Rae valla koolikohtade taotlemissüsteemis kaks uuendust: koolikohtade taotlemine kolib e-keskkonda Arno ja avaldus koolikoha saamiseks tuleb teha otse vallavalitsusele.
- Haridus- ja Teadusministeeriumiga allkirjastati ühiste kavatsuste leping riigigümnaasiumi rajamiseks Rae valda Jüri kanti. Selle tulemusel muutuks Jüri Gümnaasium põhikooliks ja majas vabaneksid ruumid põhikooli kohtade jaoks.

2017. aasta plaanid:

- Vaida Põhikooli laienduse/renoveerimise teine etapp 1 250 000 eurot.
- Jüri Gümnaasiumi katuse renoveerimine 19 946 eurot.

Tasakaalustatud ja tulemuslik planeerimistegevus

2015. aastal tehti ettevalmistused Peetri aleviku, Rae ning Järveküla külade osaplaneeringute algatamiseks. 2013 aastal kehtestatud üldplaneering annab küll põhilise maakasutuse suunad, kuid täpsemalt ei ole välja töötatud infrastruktuuri vajadus ja areng. Osaplaneeringutega tuleb

täpsustada teedevõrku nendes piirkondades ja leida täiendavaid mahasõidu võimalusi Tartu maanteelt. Tänapäevaste arengute juures on olemasolevad ristmikud oma läbilaskevõime Tartu maanteele ammendanud. Täpsemalt on vaja määratleda nende piirkondade keskusalad ja samuti võimalikud haridusasutuste kohad. Maakasutuse võimalusi tuleb täpsustada ja viia omavahelisse vastavusse selliselt, et võimalike elamuehituste tarbeks oleks lahendatud vajalikud kooli ja lasteaia kohad. Rae valla põhjapiirkonna üldplaneering „Rae valla põhjapiirkonna üldplaneeringu koostamine ja keskkonnamõtjude strateegilise hindamise algatamine“ algatati Rae Vallavolikogu poolt 15.11.2016 otsusega nr 171 ja soovitakse valmis saada 2018. aastaks. Üldplaneeringu elluviimist reguleeritakse täpsemalt arengukavaga.

Vallavalitsuse spetsialistide poolt koostati Peetri aleviku Pargi tee 4 kinnistu ja lähiala detailplaneering, mille eesmärk oli moodustada ühiskondlike ehitiste maa sihtotstarbega krunt. Koostamisel on Jüri aleviku Aruküla tee 25, 25a ja 25b kinnistute ning lähiala detailplaneering, mis on vajalik eelkõige tervisekeskuse rajamiseks, Järveküla Saare kinnistu ja lähiala detailplaneering, mille eesmärgiks on rajada lasteaed, Jüri aleviku Talli tn 2 ja Aruküla tee 22 kinnistute ning lähiala detailplaneering, mille eesmärk on moodustada ühiskondlike ehitiste maa sihtotstarbega kinnistud teadus-, haridus- või lasteasutuse hoonete rajamiseks ning Urvaste küla Toominga kinnistu ja lähiala detailplaneering, mis on vajalik kinnistu moodustamiseks, kuhu rajada vabatahtlike päästjate depoo. Nende detailplaneeringute kehtestamine on planeeritud 2017. ja 2018. aastal. Samuti on plaanis algatada planeering Peetri kanti uue põhikooli ja lasteaia rajamiseks.

Maade munitsipaalomandisse andmine on lõppenud. Rae valla munitsipaalomandisse on seisuga 31.12.2016 antud ja registreeritud ca 1520 ha maid.

Konsolideerimisgrupi raamatupidamise aastaaruanne

Konsolideeritud bilanss

	Lisa	31.12.2016	31.12.2015
Varad		93 625 066	86 546 726
Käibevara		5 860 590	6 794 320
Raha	2	3 064 650	3 724 145
Maksu-, lõivu- ja trahvinõuded	3	1 359 351	1 221 045
Muud nõuded ja ettemaksed	4	1 389 011	1 777 514
Varud	5	47 578	71 616
Põhivara		87 764 476	79 752 406
Kinnisvarainvesteeringud	7	470 864	1 438 258
Materiaalne põhivara	8	87 149 189	78 151 755
Immateriaalne põhivara	9	144 423	162 393
Kohustised ja netovara		93 625 066	86 546 726
Kohustised		19 901 579	14 794 096
Lühiajalised kohustised		7 099 337	5 865 333
Võlad tarnijatele		1 080 110	1 187 164
Võlad töövõtjatele		1 398 141	1 198 578
Muud kohustised ja saadud ettemaksed	10	2 596 222	1 872 833
Laenukohustised	12	2 024 864	1 606 758
Pikaajalised kohustised		12 802 242	8 928 763
Muud kohustised ja saadud ettemaksed	10	511	575
Laenukohustised	12	12 801 731	8 928 188
Netovara		73 723 487	71 752 630
Reservid		447 382	447 382
Eelmiste perioodide akumulieeritud tulem		71 621 671	67 467 452
Aruandeaasta tulem		1 654 434	3 837 796

Konsolideeritud tulemiaruanne

	Lisa	2016	2015
Tegevustulud		31 591 710	28 723 634
Maksutulud	3	17 759 025	15 786 570
Tulud kaupade ja teenuste müügist	13	7 211 296	6 971 007
Saadud toetused	14	4 274 062	4 788 064
Muud tegevustulud	15	2 347 327	1 177 993
Tegevuskulud		-29 851 399	-24 765 857
Antud toetused	16	-975 123	-1 010 275
Tööjõukulud	17	-13 155 130	-11 899 528
Muud tegevuskulud	18	-11 534 636	-8 317 338
Põhivara amortisatsioon ja ümberhindlus	7,8,9	-4 186 510	-3 538 716
Tegevustulem		1 740 311	3 957 777
Finantstulud ja -kulud		-85 877	-119 981
Intressikulu	12	-92 908	-129 338
Tulu hoiustelt ja väärtpaberitelt	2	7 031	9 357
Aruandeaasta tulem		1 654 434	3 837 796

Konsolideeritud netovara muutuste aruanne

	Lisa	Kassa-reserv	Akumuleeritud tulem	Netovara kokku
Saldo 31.12.2014		447 382	67 236 934	67 684 316
Põhivara ümberhindlus	8	0	230 518	230 518
Aruandeaasta tulem		0	3 838 796	3 837 796
Saldo 31.12.2015		447 382	71 306 248	71 752 630
Põhivara ümberhindlus	8	0	316 422	316 422
Aruandeaasta tulem		0	1 654 435	1 654 435
Saldo 31.12.2016		447 382	73 277 105	73 723 487

Konsolideeritud rahavoogude aruanne

Rahavood põhitegevusest	Lisa	2016	2015
Tegevustulem		1 740 311	3 957 777
Korrigeerimised:			
Põhivara amortisatsioon ja ümberhindlus	7,8,9	4 186 510	3 538 716
Põhivara soetuse käibemaksukulu	18	2 177 631	471 986
Kasum/kahjum materiaalse põhivara müügist	15	-2 118 797	-959 170
Sihtfinantseerimine põhivara soetuseks (tulu)	14	-277 941	-1 401 392
Korrigeeritud tegevustulem		5 707 714	5 607 917
Põhitegevusega seotud käibevara netomuutus	3,4,5	-225 933	-125 977
Põhitegevusega seotud kohustiste netomuutus		1 027 138	1 282 469
Kokku rahavood põhitegevusest		6 508 919	6 764 409
Rahavood investeerimistegevusest			
Tasutud põhivara soetamisel	8	-14 599 288	-4 310 794
Laekunud põhivara müügist	7,8	2 179 499	967 233
Laekunud sihtfinantseerimine põhivara soetuseks	4,14	768 111	74 430
Laekunud liitumistasud	8	285 412	206 233
Laekunud intresse ja muid finantstulusid	2,4	3 059	9 270
Kokku rahavood investeerimistegevusest		-11 363 208	-3 053 628
Rahavood finantseerimistegevusest			
Laekunud saadud laene	12	5 900 000	500 000
Tagasi makstud saadud laene	12	-1 589 127	-1 632 026
Tasutud kapitalirendi põhiosa makseid	12	-19 223	-24 892
Tasutud intresse ja muid finantskulusid	10,12	-96 856	-134 664
Kokku rahavood finantseerimistegevusest		4 194 794	-1 291 582
Rahavood kokku		-659 495	2 419 199
Raha ja selle ekvivalendid perioodi algul		3 724 145	1 304 946
Raha ja selle ekvivalentide muutus		-659 495	2 419 199
Raha ja selle ekvivalendid perioodi lõpul	2	3 064 650	3 724 145

Eelarve täitmise aruanne

	Esialgne eelarve	Lõplik eelarve	Eelarve täitmine
PÕHITEGEVUSE TULUD KOKKU	23 625 492	24 262 589	24 603 395
Maksutulud	17 032 427	17 374 858	17 603 393
Füüsilise isiku tulumaks	16 102 427	16 444 858	16 692 810
Maamaks	875 000	875 000	851 973
Reklaamimaks	55 000	55 000	58 610
Tulud kaupade ja teenuste müügist	2 730 889	2 741 929	2 856 136
Saadavad toetused tegevuskuludeks	3 727 076	4 010 702	3 989 936
Toetusfond (lg 2)	3 489 907	3 615 982	3 615 982
Sihtfinantseerimine tegevuskuludeks	237 169	394 720	373 954
Muud tegevustulud	135 100	135 100	153 930
PÕHITEGEVUSE KULUD KOKKU	-20 494 990	-21 727 464	-20 398 527
Antavad toetused tegevuskuludeks	-1 021 241	-1 120 361	-995 411
Sotsiaalabitoetused ja muud toetused füüsilistele isikutele	-403 337	-503 490	-445 296
Sihtotstarbelised toetused tegevuskuludeks	-573 575	-568 833	-502 154
Mittesihtotstarbelised toetused	-44 329	-48 038	-47 961
Muud tegevuskulud	-19 473 749	-20 607 103	-19 403 116
Personalikulud	-12 463 714	-12 639 918	-12 167 122
Majandamiskulud	-6 936 224	-7 900 915	-7 216 794
Muud kulud, s.h. <i>Reservfond</i>	-73 811 -60 000	-66 270 -41 532	-19 200
PÕHITEGEVUSE TULEM	3 130 502	2 535 125	4 204 868
INVESTEERIMISTEGEVUS KOKKU	-11 530 169	-11 629 310	-10 177 630
Põhivara müük (+)	963 825	1 113 825	2 178 333
Põhivara soetus (-)	-14 562 504	-14 738 600	-13 423 426
Põhivara soetuseks saadav sihtfinantseerimine (+)	1 798 450	1 725 405	771 667
Osaluste müük (+)	345 060	345 060	345 060
Finantstulud (+)	0	0	118
Finantskulud (-)	-75 000	-75 000	-49 382
EELARVE TULEM (ÜLEJÄÄK (+) / PUUDUJÄÄK (-))	-8 399 667	-9 094 185	-5 972 762
FINANTSEERIMISTEGEVUS	8 974 936	8 974 936	4 872 708
Kohustiste võtmine (+)	10 000 000	10 000 000	5 900 000
Kohustiste tasumine (-)	-1 025 064	-1 025 064	-1 027 292
LIKVIIDSETE VARADE MUUTUS (+ <i>suurenemine</i> , - <i>vähennemine</i>)	575 269	-119 249	-1 100 054

Eelarve täitmise aruanne on koostatud vallavalitsuse kui juriidilise isiku kohta ja vastab oma koosseisult konsolideerimata finantsaruannetele (vt lisa 21). Eelarve täitmise aruanne on koostatud kassapõhisel printsiibil ning see ei ole konsolideerimata finantsaruannetega võrreldav (vt ka lisa 1). Eelarve täitmise aruannet selgitab lisa nr 22.

Konsolideeritud raamatupidamise aastaaruande lisad

Lisa 1 Aastaaruande koostamisel kasutatud arvestuspõhimõtted

Käesolev konsolideeritud raamatupidamise aastaaruanne on koostatud kooskõlas Eesti hea raamatupidamistavaga. Hea raamatupidamistava põhinõuded on kehtestatud raamatupidamise seaduses, mida täiendab avaliku sektori finantsarvestuse ja –aruandluse juhend ja Raamatupidamise Toimkonna juhendid (RTJ).

Konsolideeritud raamatupidamise aastaaruanne on koostatud lähtudes soetusmaksumuse printsiibist ning aastaruandes kajastuvad Rae Vallavalitsus ja tema tütarettevõtte AS ELVESO.

Raamatupidamise aastaaruanne on koostatud eurodes.

Arvestuspõhimõtete muutus

Avaliku sektori finantsarvestuse ja –aruandluse juhendi muutmisega tõsteti 2016.a. põhivara arvele võtmise piirmäära 2 000 eurolt 5 000 eurole. Seoses sellega kanti aruandeaastal materiaalse ja immateriaalse põhivara grupist välja 5 000 eurost väiksema soetusmaksumusega varaobjektid. Muutuse mõju kajastub aruandeaastal ning edasiulatuvalt. Muutuse mõju aruandeaasta tulemile oli kokku -285 051 eurot jääkmaksumuses, sellest vallal -273 929 eurot ja tütarettevõttel -11 122 eurot.

Konsolideerimine

Valitseva mõju all olevate äriühingute tegevus kajastub konsolideeritud aruandes alates valitseva või olulise mõju tekkimisest kuni selle katkemiseni. Valitseva mõju all olevate äriühingute soetamist kajastatakse ostumeetodil, mille korral hinnatakse omandatud osaluste varad ja kohustised nende õiglases väärtuses (v.a ühise kontrolli all toimuvad soetused, mida kajastatakse nende raamatupidamisväärtuses).

Valitseva mõju all olevate üksuste finantsnäitajad on konsolideeritud aruannetes liidetud rida-realt meetodil, kusjuures konsolideerimisel hõlmatud üksuste omavahelised nõuded, kohustised, tulud, kulud ning realiseerumata kasumid ja kahjumid on elimineeritud.

Osalused konsolideerimata aruannetes

Aruandekohustuslase bilansis kajastatakse tuletatud soetusmaksumuses neid osalusi sihtasutustes ja äriühingutes, mille üle aruandekohustuslasel on valitsev mõju. Alla 50%-lisi osalusi sihtasutustes ja mittetulundusühingutes ei kajastata bilansis, vaid need on soetamisel kajastatud kuluna.

Konsolideeritud aastaaruande lisades on esitatud Rae valla konsolideerimata aruanded

Vastavalt raamatupidamise seadusele tuleb konsolideeritud raamatupidamise aastaaruande lisades avaldada konsolideeriva üksuse (emaettevõtte) eraldiseisvad konsolideerimata põhiaruanded. Emaettevõtte (Rae VV, lisa 21) põhiaruannete koostamisel on järgitud samu arvestuspõhimõtteid, mida on rakendatud ka konsolideeritud raamatupidamise aastaaruande koostamisel, v.a investeringud tütarettevõttesse, mis konsolideerimata aruandes on kajastatud tuletatud soetusmaksumuses (miinus vajadusel allahindlused).

Finantsvara ja –kohustised

Finantsvaraks loetakse raha, nõudeid ostjate vastu ja muid lühi- ja pikaajalisi nõudeid. Finantskohustisteks loetakse tarnijatele tasumata arveid, viitvõlgasid ja muid lühi- ja pikaajalisi võlakohustisi. Finantsvara ja –kohustised võetakse algselt arvele nende soetusmaksumuses, milleks on antud finantsvara või –kohustise eest makstud või saadud tasu õiglane väärtus. Algne soetusmaksumus sisaldab kõiki finantsvara või –kohustisega otseselt seotud tehingukulutusi.

Varade ja kohustiste jaotus lühi- ja pikaajalisteks

Varad ja kohustised on bilansis jaotatud lühi- ja pikaajalisteks lähtudes sellest, kas vara või kohustise eeldatav valdamine kestab kuni üks aasta või kauem arvestatuna bilansipäevast.

Raha ja raha ekvivalendid

Raha ekvivalendina kajastatakse kassas olev sularaha, panga arvelduskontode jäägid ja lühiajalised tähtajalised deposiidid. Pangadeposiitidelt bilansipäevaks kogunenud laekumata intressid kajastatakse viitlaekumistena.

Nõuded ostjate vastu

Nõudeid ostjate vastu kajastatakse korrigeeritud soetusmaksumuses (s.o nominaalväärtus miinus tasumised ning vajadusel tehtavad allahindlused). Nõuete allahindlus kajastatakse, kui esineb objektiivseid tõendeid selle kohta, et nõuded ei laeku vastavalt maksetingimustele. Iga nõude laekumise tõenäosust hinnatakse eraldi, võttes arvesse nii bilansipäevaks teadaolevaid kui ka bilansipäeva järgseid kuni aruande koostamiseni selgunud asjaolusid, mis võivad mõjutada nõude laekumise tõenäosust. Nõue loetakse lootusetuks, kui juhtkonna hinnangul puuduvad võimalused nõude kogumiseks. Lootusetud nõuded on bilansist välja kantud.

Varud

Varud võetakse arvele soetusmaksumuses, mis koosneb varude ostuhinnast (v.a. käibemaks), soetamisega otseselt seotud veokuludest, millest on maha arvatud hinnaalandid. Varude jäägi hindamisel kasutatakse järgmiseid meetodeid:

- kütused arvestatakse kaalutud keskmises hinnas ning
- toiduainete varude arvestamisel kasutatakse FIFO meetodit.

Kinnisvarainvesteeringud

Kinnisvarainvesteeringutena kajastatakse kinnisvaraobjekte (maa ja hooned), mida hoitakse väljarentimise eesmärgil ja mida aruandekohustuslane ega ükski avaliku sektori üksus ei kasuta oma põhitegevuses. Kinnisvarainvesteeringute kajastamisel bilansis lähtutakse soetusmaksumuse printsiibist, millest on maha arvatud akumuleeritud kulum ja võimalikud allahindlused) analoogiliselt materiaalse põhivara kajastamisele. Kinnisvarainvesteeringute kulumi norm oli aruandeaastal 2%, mida arvestati lineaarselt.

Materiaalne põhivara

Materiaalseks põhivaraks loetakse varasid maksumusega alates 5 000 eurost (kuni 31.12.2015.a 2 000 eurot). Varad, mille soetusmaksumus on alla 5 000 euro, kantakse kasutusele võtmise hetkel kulusse. Kuludesse kantud väheväärtusliku inventari üle peetakse arvestust bilansiväliselt.

Materiaalne põhivara võetakse arvele selle soetusmaksumuses, mis koosneb ostuhinnast ja otseselt soetamisega seotud kulutustest. Põhivara kajastatakse soetusmaksumuses, millest on maha arvatud akumulieeritud kulum ja võimalikud väärtuse langusest tulenevad allahindlused. Kulumi arvestamisel kasutatakse lineaarset meetodit. Kuluminorm määratakse igale põhivara objektile eraldi sõltuvalt selle kasulikust elueast. Kuluminormid aastas on põhivara gruppidele järgmised:

Põhivara grupp	Kulumi norm (%)
Maa	ei amortiseerita
Ehitised ja rajatised	2 - 10
Teed	3 - 25
Masinad ja seadmed	4 - 30
Transpordivahendid	8 - 20
Muu inventar, tööriistad ja sisseseade	3 - 30

Maad ja kunstiväärtusi, mille väärtus aja jooksul ei vähene, ei amortiseerita. Kui 100%-liselt amortiseerunud vara on veel kasutuses, kajastatakse nii soetusmaksumust kui ka kogunenud kulumit bilansis seni, kuni vara on lõplikult kasutusest eemaldatud.

Ümberhindlus

Seoses maareformi kestmisega on ümberhindluste kajastamist jätkatud ka peale 2005. a, võttes arvele aruandeperioodil mõõdistatud ja maakatastrisse kantud maad, mis on arvele võetud maksustamishinnas. Samuti võetakse ümberhindlusena jätkuvalt arvele aruandeperioodil omandatud peremehetut vara, mis on saadud seoses pärijate puudumisega.

Immateriaalne põhivara

Immateriaalset põhivara kajastatakse bilansis soetusmaksumuses, millest on maha arvatud akumulieeritud kulum ja võimalikud väärtuse langusest tulenevad allahindlused. Immateriaalse põhivara amortiseerimisel kasutatakse lineaarset meetodit. Kuluminorm määratakse igale immateriaalse põhivara objektile eraldi sõltuvalt kasulikust elueast 5 – 33 % aastas. Urimis- ja arenguväljaminekud kantakse kuludesse.

Renditud varad

Kapitalirendina kajastatakse selliseid renditehinguid, mille puhul kõik olulised vara omandiga seonduvad riskid ja hüved kanduvad üle rentnikule. Kõiki ülejäänud renditehinguid kajastatakse kasutusrendina.

Kapitalirenti kajastatakse bilansis vara ja kohustisena renditud vara õiglase väärtuse summas või rendimaksete miinimumsumma nüüdiseväärtuses, juhul kui see on madalam. Kapitalirendi tingimustel renditud varasid amortiseeritakse sarnaselt omandatud põhivaraga, välja arvatud juhul, kui ei eksisteeri piisavat kindlust, kas rentnik omandab rendiperioodi lõpuks vara omandiõiguse – sellisel juhul amortiseeritakse vara kas rendiperioodi jooksul või kasuliku eluea jooksul, olenevalt sellest, kumb on lühem. Kapitalirendi maksed jagatakse kohustist vähendavateks põhiosa tagasimakseteks ning intressikuluks.

Kasutusrendi puhul kajastab renditavat vara oma bilansis rendileandja. Kasutusrendi maksed kajastatakse rendiperioodi jooksul lineaarselt rendileandja poolt tuluna ning rentniku poolt kuluna.

Kohustised ja saadud ettemaksed

Kohustiste kajastamisel peetakse kinni tekkepõhisuse printsiibist, mille järgi kõik aruandeperioodil tekkinud kohustised kajastatakse aruandeperioodi bilansis. Juhul kui aruande koostamise ajaks puudub arve, kajastatakse see bilansis viitvõlana. Laenukohustisena kajastatakse bilansis kõik finantseerimistegevuse tulemusena tekkinud võlakohustised, millega kaasneb intressikulu või muu sellelaadne kulu. Laenukohustiste kajastamisel lähtutakse korregeeritud soetusmaksumuse meetodist. Kui tehingukulud ei ole olulised ning lepingujärgne intressimäär ei erine oluliselt efektiivsest intressimäärast, võib laenukohustiste arvestuses kasutada lepingujärgset intressimäära ning kanda tehingukulud kohe intressikulusse. Ettemaksena saadud tulud võetakse esmalt arvele kohustisena ning kantakse tuludesse olenevalt perioodist, mille eest tulu saadi. Erandina võib tulevaste perioodide tulud summas alla põhivara kapitaliseerimise alapiiri kanda koheselt tuluks ilma neid tekkepõhistele perioodidele jaotamata.

Eraldised ja tingimuslikud kohustised

Bilansis kajastatakse eraldisena enne bilansipäeva tekkinud kohustisi, millel on seaduslik või lepinguline alus või mis tulenevad aruandekohustislase senisest tegevuspraktikast ning mille suurus saab usaldusväärselt hinnata, kuid mille lõplik maksumus või maksetähtaeg ei ole kindlalt fikseeritud. Eraldiste hindamisel on lähtutud juhtkonna hinnangust ja kogemustest. Lubadused, garantiid ja muud kohustised, mis teatud tingimustel võivad tulevikus muutuda kohustisteks, kuid mille kohustisena realiseerumise tõenäosus on alla 50%, on avalikustatud raamatupidamise aastaaruande lisades tingimuslike kohustistena.

Sihtfinantseerimine

Sihtfinantseerimisena kajastatakse sihtotstarbeliselt antud ja teatud tingimustega seotud toetusi. Sihtfinantseerimist ei kajastata tuluna või kuluna enne, kui toetuse saaja on teinud kulutused, milleks sihtfinantseerimine oli ette nähtud, ning eksisteerib piisav kindlus, et sihtfinantseerimine leiab aset. Saadud sihtfinantseerimise kajastamisel rakendatakse brutomeetodit, mille järgi kajastatakse nii saadud sihtfinantseerimist kui ka selle arvel tehtud kulusid või põhivara soetust mõlemaid eraldi. Tegevuskulude sihtfinantseerimise kajastamisel lähtutakse tulude ja kulude vastavuse printsiibist ning tulu sihtfinantseerimisest kajastatakse proportsionaalselt sellega seonduvate kuludega. Sihtfinantseerimise korral põhivara soetamiseks võetakse vara bilansis arvele tema soetusmaksumuses, sihtfinantseerimise summa aga kajastatakse samal ajal tuluna.

Tulude arvestus

Kogutud maksude ning loodusvarade kasutamise ja saastetasude tulu võetakse arvele tekkepõhiselt vastavalt Maksu- ja Tolliameti poolt esitatud teatistele. Kohalike maksude tulu võetakse arvele tekkepõhiselt vastavalt esitatud maksudeklaratsioonidele. Lõivutulu kajastatakse lõivuga maksustatud toimingu päeval ning trahve trahvide määramise päeval. Toodete, kaupade ja põhivara müügist saadud tulu kajastatakse siis, kui kõik olulised omandiga seotud riskid on läinud üle ostjale ning müügitulu ja tehinguga seotud kulu on usaldusväärselt määratav. Intressitulu kajastatakse tekkepõhiselt sisemise intressimäära alusel. Dividenditulu kajastatakse dividendide väljakuulutamisel.

Liitumistasu, mis ületab põhivara arvelevõtmise piirmäära, kajastatakse liitumiseks ehitatud põhivara soetusmaksumuse vähenemisenä. Kui liitumistasu ületab liitumiseks ehitatud põhivara soetusmaksumust, kajastatakse ületav osa tuluna. Liitumistasu võetakse miinusega põhivarana arvele põhivara kaardil. Liitumistasu, mis jääb alla põhivara soetusmaksumuse piirmäära, kajastatakse tuluna.

Kulude arvestus

Kulusid kajastatakse tekkepõhiselt. Põhivara või varude soetamisel tasutud mittetagastatavad maksud ja lõivud, sh käibemaks, mida ei saa arvata sisendkäibemaksuks, kajastatakse soetamishetkel kuluna tulemiaruaude kirjel muud tegevuskulud. Dividendide väljamaksmisega kaasnev tulumaks kajastatakse kuluna dividendide väljakuulutamisel.

Välisvaluutas toimunud tehingute kajastamine

Välisvaluutadeks on loetud kõik teised valuutad peale arvestusvaluuta, Rae valla ja tütarettevõtte arvestusvaluuta on euro. Välisvaluutas toimunud tehingute kajastamisel on aluseks võetud tehingu toimumise päeval ametlikult kehtinud Euroopa keskpanga valuutakursid. Välisvaluutas fikseeritud monetaarsed varad ja –kohustised (rahas tasutavad nõuded ja laenud), hinnatakse bilansipäeval ümber arvestusvaluutasse bilansipäeval kehtivate Euroopa keskpanga valuutakursside alusel.

Ettevõtte tulumaks

Eestis kehtiva tulumaksuseaduse kohaselt ei maksustata Eestis ettevõtte aruandeaasta kasumit. Tulumaksu makstakse dividendidelt, erisoodustustelt, kingitustelt, annetustelt, vastuvõtukuludelt, ettevõtlusega mitteseotud väljamaksetelt ning siirdehinna korrigeerimistelt. Dividendidena jaotatud kasumi maksumääraks on 20/80 väljamakstavalt summalt. Teatud tingimustel on võimalik saadud dividende jaotada edasi ilma täiendava tulumaksukuluta.

Dividendide väljamaksmisega kaasnevat ettevõtte tulumaksu kajastatakse kohustisena ja kasumiaruaudes tulumaksukuluna samal perioodil kui dividendid välja kuulutatakse, sõltumata sellest, millise perioodi eest need on välja kuulutatud või millal need tegelikult välja makstakse. Tulumaksu tasumise kohustis tekib dividendide väljamaksele järgneva kuu 10. kuupäeval. Maksustamissüsteemi omapärast lähtuvalt ei teki Eestis registreeritud ettevõtetel erinevusi vara maksuarvestuslike ja bilansiliste jääkväärtuste vahel ning sellest tulenevalt ka edasilükkunud tulumaksunõudeid ega -kohustisi. Bilansis ei kajastata tingimuslikku tulumaksukohustist, mis tekiks jaotamata kasumist dividendide väljamaksmisel. Maksimaalne tulumaksukohustis, mis kaasneks jaotamata kasumi dividendidena väljamaksmisel, on esitatud aastaaruande lisades.

Kassareserv

Kassareserv on moodustatud volikogu otsusega akumulieeritud tulemist eesmärgiga tagada vallavalitsuse likviidsus.

Bilansipäevajärgsed sündmused

Konsolideerimisgrupi raamatupidamise aastaaruandes kajastuvad olulised vara ja kohustiste hindamist mõjutavad asjaolud, mis ilmnisid bilansikuupäeva ja aruaude koostamispäeva 21.04.2017 vahemikul, kuid on seotud aruandeperioodil või varasematel perioodidel toimunud tehingutega. Bilansipäevajärgsed sündmused, mida ei ole varade ja kohustiste hindamisel arvesse

võetud, kuid mis oluliselt mõjutavad järgmise majandusaasta tulemust, on avalikustatud raamatupidamise aastaaruande lisa 20.

Seotud osapooled

Seotud osapoolteks loetakse Rae valla volikogu ja valitsuse liikmed, hallatavate asutuste juhid, konsolideerimisgruppi kuuluva äriühingu nõukogu ja juhatuse liikmed, kõigi eelpool loetletud tegev- ja kõrgema juhtkonna liikmete lähedased pereliikmed, samuti ka nende valitseva ja olulise mõju all olevad sihtasutused, mittetulundusühingud ja äriühingud.

Rahavoogude aruanne

Rahavoogude aruanne on koostatud kaudsel meetodil – põhitegevuse rahavoogude leidmisel on korrigeeritud tegevustulemit, elimineerides mitterahaliste tehingute mõju ja põhitegevusega seotud käibevarade ning lühiajaliste kohustiste saldode muutused.

Investeeringis- ja finantseerimistegevusega rahavood kajastatakse otsemeetodil – põhilised laekumiste ja väljamaksete liigid esitatakse nendes osades brutosummadena. Rahavoogude aruandes ei kajastata põhivara soetamiseks saadud mitterahalist sihtfinantseerimist, kui toetuse andja või vahendaja kannab raha otse toetuse saaja tarnijale, kuna raha ei liigu tarnijale läbi toetuse saaja.

Eelarve täitmise aruanne

Eelarve täitmise aruanne on koostatud Rae vallavalitsuse kohta (konsolideerimata) kassapõhiselt, mistõttu selle andmeid ei ole võimalik võrrelda tekkepõhistes konsolideerimata aruannetes (lisa 21) kajastatud andmetega. Lisaks kassapõhisest printsiibist tulenevatele ajalistele erinevustele on selles kasutusel veel järgmised olulised erinevad arvestuspõhimõtted:

- põhivara soetamisel tasutud summad kajastatakse eelarve täitmisel kuluna ning põhivara müügist laekunud summad tuluna;
- amortisatsiooni ja muid põhivaradega tehtud mitterahalisi tehinguid eelarve täitmise aruandes ei kajastata;
- kaupade ja teenuste ning põhivarade soetamisel lisanduv käibemaks, mida ei saa arvata sisendkäibemaksuks, on eelarve täitmise aruandes kajastatud vastavate kaupade, teenuste ja põhivara soetamise kuluna.

Lisa 2 Raha

	31.12.2016	31.12.2015
Sularaha	7 844	2 458
Arvelduskontod pankades	756 806	3 721 687
Tähtajalised deposiidid	2 300 000	0
Kokku	3 064 650	3 724 145

	2016	2 015
Rahalt ja selle ekvivalentidelt teenitud intressitulu	7031	9 342
Kokku	7 031	9 342

Real "Tähtajalised deposiidid" on kajastatud lühiajaliste hoiuste saldosisid. Hoiuse lepingud on sõlmitud 6 kuuks intressimääraga 0,15% aastas ning 12 kuuks intressimääraga 0,80% aastas. Lepingute ennetähtaegse lõpetamise korral trahve ei lisandu.

Lisa 3 Maksud

Maksu-, lõivu- ja trahvinõuded ning maksuvõlad

	Lühiajalised nõuded		Lühiajalised kohustised (lisa 10)	
	31.12.2016	31.12.2015	31.12.2016	31.12.2015
Tulumaks	1 286 824	1 134 405	199 075	177 080
Maamaks	40 065	41 243	0	0
Käibemaks	0	0	48 895	150 461
Sotsiaalmaks	0	0	388 675	343 742
Töötuskindlustusmaksed	0	0	26 312	23 262
Kogumispensionimaksed	0	0	19 649	17 124
Muud riiklikud maksud	0	0	7 132	6 266
Kohalikud maksud /reklaamimaks/	4 660	268	0	0
Loodusressursside kasutamise ja saastetasud	27 802	45 129	20 142	18 379
Kokku	1 359 351	1 221 045	709 880	736 314

Maksude ettemaksukonto jääk on esitatud lisas 4.

Maksu- ja lõivutulud

	Lisa	2016	2015
Maksud		17 759 025	15 786 570
Tulumaks		16 845 229	14 842 738
Maamaks		850 795	884 364
Reklaamimaks		63 001	59 340
Teede ja tänavate sulgemismaks		0	128
Lõivud	13	69 980	145 613
Loodusressursside kasutamise ja saastetasud		126 413	172 515
Tasud vee erikasutusest	15	99 380	109 493
Kaevandamisõiguse tasu	15	24 959	62 464
Saastetasud	15	2 074	558
Kokku		17 955 418	16 104 698

Lisa 4 Muud nõuded ja ettemaksed

	Lisa	31.12.2016	31.12.2015
Nõuded ostjate vastu		924 434	840 427
<i>Brutosummas</i>		959 809	885 236
<i>Ebatõenäoliselt laekuvaks hinnatud</i>		-35 375	-44 809
Laekumata intressid		4 781	808
Saamata tegevustoetused	14	30 593	20 329
Saamata põhivara toetused	14	213 550	717 692
Muud nõuded		3 914	2 475
Maksude ettemaksukonto jääk	3	198 691	181 217
Ettemakstud tulevaste perioodide kulud		13 048	14 566
Kokku		1 389 011	1 777 514

Saamata põhivara toetused EAS-lt - projekti EU 49303 toetus 213 550 € laekus 19. jaanuar 2017 ja 09. veebruar 2017.

Ebatõenäoliselt laekuvaks hinnatud nõuded ostjate vastu :

	Lisa	2016	2015
Jääk aasta algul		-44 809	-59 644
Allahinnatud nõuded	18	-2 305	-32 499
Laekunud või tühistatud varem allahinnatud nõuded	18	8 457	3 370
Hinnatud lootusetult laekuvaks		3 282	43 964
Jääk aasta lõpul		-35 375	-44 809

Lisa 5 Varud

	31.12.2016	31.12.2015
Katlakütused (põlevkiviõli, puiduhake ja turvas)	32 100	60 795
Toiduained	15 478	10 821
Kokku	47 578	71 616

Lisa 6 Tütarettevõtja

Tütarettevõtja AS ELVESO on konsolideeritud rida-realt meetodil. AS ELVESO olulisemad finantsnäitajad:

Nimetus, aasta	Osaluse määr (%)	Tulemiaruaande näitajad			Bilansi näitajad aasta lõpus	
		Tegevus-tulud	Tegevus-kulud	Tulem	Varad	Netovarad
31.12.2016	100%	4 947 731	-4 168 563	742 887	25 428 353	19 351 827
31.12.2015	100%	5 429 501	-4 159 747	1 213 643	25 147 933	18 608 940

Rae vallavalitsus tühistas 08.12.2015 korraldusega 1811 Elveso AS 5 400 aktsiat nimiväärtusega 63,90 eurot. Aktsiakapitali vähendamise teade avaldati Ametlikes Teadaannetes 14.12.2015, aktsiakapitali vähendamise kanne on tehtud Äriregistris 18.03.2016. Aktsiakapitali uus suurus on 894 600 eurot, aktsiate arv 14 000. Elveso AS tegi rahaline väljamakse Rae Vallavalitsusele summas 345 060 eurot 20.06.2016.a.

Lisa 7 Kinnisvarainvesteeringud

	Lisa	2016	2015
Soetusmaksumus		1 798 566	1 798 566
Akumuleeritud kulum		-360 308	-329 191
Jääkväärtus aasta algul		1 438 258	1 469 375
Üle viidud materiaalse põhivara gruppi jääkmaksumuses	8	-1 090 289	0
Soetused ja parendused		199 650	0
Kulum ja allahindlus		-30 646	-31 117
Müüdud varad soetusmaksumuses	15	-58 321	0
Müüdud vara kulum	15	12 212	0
Kokku liikumine		-967 394	-31 117
Soetusmaksumus		489 190	1 798 566
Akumuleeritud kulum		-18 326	-360 308
Jääkväärtus aasta lõpul		470 864	1 438 258

Tulud ja kulud kinnisvarainvesteeringutelt:

	Lisa	2016	2015
Renditulud kinnisvarainvesteeringutelt		40 252	45 501
Kinnisvarainvesteeringute halduskulud	18	-60 101	-71 853
Netotulu (+) / -kulu (-)		-19 849	-26 352

Kasutusrendile antud kinnisvarainvesteeringud:

Jääkväärtus 31.12.2015	1 438 258
Soetusmaksumus	1 798 566
Akumuleeritud kulum	-360 308
Jääkväärtus 31.12.2016	470 864
Soetusmaksumus	489 190
Akumuleeritud kulum	-18 326

Aruandeaastal müüdi kinnisvarainvesteeringuid müügihinnas 142 520 eurot. Müügist saadi kasumit 96 411 eurot, vt ka lisa 15. Aruandeaastal osteti Aruküla tee 25 kaks korterit (osa majast) soetusmaksumusega 199 650 eurot, s.o. maja, milles tegutseb praegu tervisekeskus.

Aruandeaastal hinnati, et seni kinnisvarainvesteeringute grupis kajastatud valla munitsipaalkorterid ei vasta kinnisvarainvesteeringute kriteeriumidele ning jääkmaksumuses 1 090 289 eurot viidi nad üle materiaalse põhivara gruppi hoonete kontole. (vt. lisa 8)

Lisa 8 Materiaalne põhivara

	Lisa	Maa	Hooned ja rajatised	Masinad ja seadmed	Muu põhivara	Lõpetamata tööd	Kokku
Soetusmaksumus		2 061 062	88 635 480	7 364 400	753 727	1 501 177	100 315 847
Akumuleeritud kulum		0	-18 744 069	-2 930 022	-490 001	0	-22 164 092
Jääkväärtus 31.12.2015		2 061 062	69 891 411	4 434 378	263 726	1 501 177	78 151 755
Soetused ja parendused		29 296	40 858	93 585	53 854	11 502 907	11 720 500
Saadud mitterahaline sihtfinantseerimine		13 972	0	0	0	0	13 972
Kulum ja allahindlus		-13 177	-3 141 648	-468 048	-46 933	0	-3 669 806
Üle toodud kinnisvarainvesteeringutest	7	0	1 090 289	0	0	0	1 090 289
Müüdud põhivara jääkväärtuse mahakandmine	15	-14 575	0	-19	0	0	-14 594
Muu mahakandmine jääkväärtuses		0	-289 770	-78 051	-91 528	0	-459 349
Ümberhindlused		103 710	212 712	0	0	0	316 422
Ümberklassifitseerimine		5 758	11 898 784	242 648	7 757	-11 869 536	285 411
Liitumistasud		0	-251 302	-34 109	0		-285 411
Kokku liikumine		124 984	9 559 923	-243 994	-76 850	-366 629	8 997 434
Soetusmaksumus		2 186 046	101 553 893	7 474 034	470 963	1 134 549	112 819 485
Akumuleeritud kulum		0	-22 102 558	-3 283 650	-284 087	0	-25 670 296
Jääkväärtus 31.12.2016		2 186 046	79 451 335	4 190 384	186 876	1 134 549	87 149 189

Rahavoogude aruandes põhivara eest tasutud	Lisa	2016	2 015
Soetused ja parendused	7,8,9	-12 214 300	-3 763 045
Tasumata põhivara eest aasta algul		-728 329	-1 508 616
Tasumata põhivara eest aasta lõpul		520 972	728 329
Tasutud toetaja KIK poolt otse hankijale		0	704 524
Käibemaks põhivara soetuselt	18	-2 177 631	-471 986
Kokku		-14 599 288	-4 310 794

Kapitalirendi tingimustel renditud varad:

Masinad ja seadmed	
Jääkväärtus 31.12.2015	36 342
Soetusmaksumus	93 975
Akumuleeritud kulum	-57 633
Jääkväärtus 31.12.2016	11 789
Soetusmaksumus	93 975
Akumuleeritud kulum	-82 186

Pangalaenu tagatiseks panditud varad:

Hooned ja rajatised	
Jääkväärtus 31.12.2015	392 596
Soetusmaksumus	636 334
Akumuleeritud kulum	-243 738
Jääkväärtus 31.12.2016	378 462
Soetusmaksumus	636 334
Akumuleeritud kulum	-257 872

Olulisemad valminud objektid aruandeaastal – Järveküla Kool 8 071 864 eurot, valla teede parendustööd 1 048 976 eurot, Vaida Põhikooli ehitustööde I etapp 639 168 eurot, Järveküla Kooli teed ja platsid 648 592 eurot, Järveküla Kooli vee- ja kanalisatsioonitrassid ja liitumised 244 158 eurot. Laekunud liitumistasude (285 411 eurot) võrra vähendati aruandeaastal ühisveevärgi- ja ühiskanalisatsioonitrasside väljaehitamise soetusmaksumust.

Müügid - Aruandeaastal müüdi materiaalsel põhivara müügihinna 2 036 980 eurot, sh maad summas 2 034 112 eurot enampakkumise käigus kujunenud hinnaga. Müügist saadi kasumit 2 022 385 eurot, vt ka lisa 15.

Bilansist välja kantud varad - Kahjum põhivara mahakandmistest moodustas 459 349 €, millest 285 051 eurot oli tingitud põhivarade soetusmaksumuse piirmäära tõstmisest 2 000 eurolt 5 000 euroni.

Aruandeaasta lõpus jäid pooleli järgmised olulisemad objektid – Peetri – Tallinn kergliiklustee 222 892 eurot; tütarettevõttel AS Riigi Kinnisvara liitumislepinguga seotud ühisveevärgi- ja ühiskanalisatsioonitrasside väljaehitamise kulud summas 676 661 eurot, millest 667 481 eurot moodustab AS-le Tallinna Vesi makstud ühisveevärgi ja -kanalisatsiooniga ühendamise tasu.

Lisa 9 Immateriaalne põhivara

	Tarkvara	Õigused ja litsentsid	Kokku
Soetusmaksumus	196 090	39 481	235 571
Akumuleeritud kulum	-71 006	-2 172	-73 178
Jääkväärtus 31.12.2015	125 084	37 309	162 393
Soetused ja parendused	8 739	0	8 739
Alla 5000 € vara väljakandmine	-6703	-227	-6 930
Kulum ja allahindlus	-15 867	-3 910	-19 777
Kokku liikumine	-13 831	-4 137	-17 968
Soetusmaksumus	173 845	37 200	211 045
Akumuleeritud kulum	-62 592	-4 030	-66 622
Jääkväärtus 31.12.2016	111 253	33 170	144 423

Lisa 10 Muud kohustised ja saadud ettemaksed

	31.12.2016			31.12.2015	
	Lisa	Lühiajaline	Pikaajaline	Lühiajaline	Pikaajaline
Maksudkohustised	3	709 881	0	736 314	0
Intressikohustised		14 798	0	18 747	0
Muud kohustised		95 311	511	136 464	575
Saadud tegevuskulude toetuste ettemaksed	14	28 085	0	20 449	0
Muud saadud ettemaksed		1 748 147	0	960 859	0
Kokku		2 596 222	511	1 872 833	575

Muud saadud ettemaksed real kajastub AS Riigi Kinnisvara liitumistasu osamaksed summas 1 660 000 eurot, mis on ühisveevärgi ja kanalisatsiooni rajatiste väljaehitamise kinnistul Linnaaru tee 5 Soodevahe küla.

Lisa 11 Tingimuslikud varad ja kohustised

	Lisa	31.12.2016	31.12.2015
Sõlmitud hankelepingud		2 099 992	12 338 248
Võetud rendikohustised	18	32 467	48 956
Potentsiaalne tulumaks dividendidelt		3 632 846	3 484 269
Panditud käibevara		5 155 797	0
Kohtuasjaga seotud kohustised		10 000	0

	Lisa	31.12.2016	31.12.2015
Tingimuslikud kohustised kokku		10 931 102	15 871 473
Toetuste saamise nõuded		92 461	136 800
Saadud garantiid		152 521	256 867
Nõuded kohtuasjadest		161 066	102 802
Muud nõuded (liitumistasu RKAS)		710 000	559 849
Nõuded arendajatele	13	633 458	191 569
Tingimuslikud varad kokku		1 749 506	1 247 887

Sõlmitud hankelepingud:

	2016 sõlmitud lepingu sisu	Lepingu maksumus	Akteeritud 2016	Lõpetamata 31.12.2016 tööd
Lemminkäinen Eesti AS	Peetri-Assaku kergliiklustee I etapi ehitus	570 127	228106	342 021
Lemminkäinen Eesti AS	Bussipeatuste laienduste projekteerimine Uusmaa ja Vägeva	113 345	69801	43 544
SWECO EST OÜ	Peetri-Assaku KLT I etapi omanikujärelevalve	2 112	960	1 152
AS Merko Infra	ÜVK ehitus Linnaru tee 5, Soodevahe küla (ELVESO AS leping)	1 670 900	0	1 670 900
Skepast ja Puhkim AS	ÜVK liitumispunktide ehitustööd	5 435	4 835	600
Lemminkäinen Eesti AS	Tallinna ringtee survetorustike ehitustööd	38 472	30 778	7 694
Watercom OÜ	Soodevahe tehnoargi ÜVK ehitus	22 500	8 780	13 720
Torusellid OÜ	Vesiroosi 6,6a,8a VK liitumispunkti ehitus	2 475	0	2 475
Skilful OÜ	Vahesoo tee 16 VK liitumispunkt	1 668	0	1 668
Infraline OÜ	Tiigi 15 torustike ehitus	18 200	14 560	3 640
Kaeveabi OÜ	Taevavärava tee reoveepumpla rekonstrueerimine ja juurdepääsutee	12 578	0	12 578
Kokku				2 099 992

Tingimusliku kohustisena on kajastatud võimalikku maksimaalset tulumaksukohustist, mis tekiks tütarettevõtte ELVESO AS jaotamata kasumist dividendide väljamaksmisel.

Panditud käibevara on ELVESO AS vallasvarale seatud kommertspank AS SEB kasuks 319 558 eurot ja SA Keskkonnainvesteeringute keskuse kasuks 4 836 239 eurot (vt lisa 12).

Poolelioleva kohtuprotsessiga seotud kohustisena on kajastatud 10 000 eurot - eraldist bilansis pole moodustatud, sest juhtkonna hinnangul on võimalus kohtuprotsessil kulutusi kanda alla

50%. Toetuste saamise nõuded 92 461 eurot on SA INNOVE-le riigi poolt rahastatud lapsehoiuteenuse eest.

Saadud garantiid 152 521 eurot on teenuslepingute täitmise tagamiseks ja garantiiperioodide kohustiste jaoks seoses Riigi Kinnisvara AS ÜVK rajatiste väljaehitamise ja Linnaaru tee 5 Soodevahe külas.

Nõuded kohtuasjadest summas 161 066 eurot on nõue OÜ Water Ser Ehitusjuhtimine (pankrotis) vastu.

Lisa 12 Laenukohustised

	Järelejäänud tähtaja järgi						Kokku
	Kuni 1 a	1 - 2 a	2 - 3 a	3 - 4 a	4 - 5 a	Üle 5 a	
Jääk seisuga							
31.12.2015	1 606 758	1 344 804	1 337 695	1 329 954	1 337 765	3 577 970	10 534 946
Pangalaenud	1 587 534	1 337 850	1 322 156	1 329 954	1 337 765	3 577 970	10 493 229
Kapitalirendid	19 224	6 954	15 539	0	0	0	41 717
Jääk seisuga							
31.12.2016	2 024 864	2 245 768	2 240 941	2 251 580	2 262 591	3 800 851	14 826 595
Pangalaenud	2 017 910	2 230 228	2 240 941	2 251 580	2 262 591	3 800 851	14 804 101
Kapitalirendid	6 954	15 540	0	0	0	0	22 494

Informatsioon lepingute kaupa:

Laenu andja	Lõpp-tähtaeg	Intressi-määr	Alus-valuuta	Jääk 31.12.2016	Jääk 31.12.2015
SA Keskkonnainvesteeringute Keskus (KIK)	27.08.2028	1,25%+6 kuu EURIBOR	EUR	3 368 131	3 648 809
OP Corporate Bank	22.04.2024	0,53%+6 kuu EURIBOR	EUR	5 900 000	0
Danske Bank AS	20.03.2022	0,79%+6 kuu EURIBOR	EUR	5 512 535	6 539 764
AS SEB Pank	14.01.2017	1,45%+6 kuu EURIBOR	EUR	23 435	304 656
Pangalaenud kokku				14 804 101	10 493 229
AS Swedbank Liising	15.11.2016	4,3%	EUR	0	3 371
AS Swedbank Liising	15.06.2016	3,04%	EUR	0	4 427
AS Swedbank Liising	15.10.2016	3,04%	EUR	0	4 707
AS Swedbank Liising	15.02.2018	3,45%	EUR	8 075	10 375
AS Swedbank Liising	15.02.2018	3,45%	EUR	8 076	10 375
AS Swedbank Liising	15.05.2018	3,45%	EUR	6 343	8 462
Kapitalirendid kokku				22 494	41 717
Kokku				14 826 595	10 534 946

Tütarettevõtte vallasvarale on seatud kommerts pant AS-i SEB Pank kasuks 319 558 eurot ja SA Keskkonnainvesteeringute Keskus kasuks 4 836 239 eurot. KIK ja SEB laenulepingute olulisemad tingimused: kirjalik nõusolek senistelt laenuandjatelt uue krediidilepingu sõlmimiseks teise osapoolega ning varade kindlustamine.

Aruandeaasta võttis vald laenu OP Corporate pangast, millest kasutati 5 900 000 eurot. Laenu tagatiseks on valla eelarvevahendid. 2014.a. võttis vald laenu Danske Pangast limiidiga 10 miljonit eurot, millest kasutati 6 800 000 eurot 2014. a. ja 2015.a 500 000 eurot. Laenu tagatiseks on valla eelarvevahendid.

Aruandeaastal tagastati pangalaene summas 1 589 127 eurot ning intressikulu moodustas 91 806 (2015: 127 504) eurot.

Aruandeperioodil tasuti kapitalirendi põhiosa makseid 19 224 (2015: 24 892) eurot, intressikulu oli 1 102 (2015: 1 834) eurot. Kapitalirendile võetud varade maksumused on toodud lisa 8.

Lisa 13 Tulud kaupade ja teenuste müügist

	Lisa	2016	2015
Elamu- ja kommunaaltegevuse tulud	*	4 376 533	4 161 979
Tulud haridusalasest tegevusest		1 611 795	1 456 463
Tulud spordi- ja puhkealasest tegevusest		417 553	375 877
Õiguste müük	**	321 754	447 231
Tulud kultuuri- ja kunstialasest tegevusest		160 044	130 012
Üür ja rent		128 684	123 302
Tulud sotsiaalalasest tegevusest		117 762	115 211
Riigilõivud	3	69 980	145 613
Muu toodete ja teenuste müük		7 191	6 003
Muud		0	9 316
Kokku		7 211 296	6 971 007

*	2016	2015
Tulu vee- ja kanalisatsiooniteenuste müügist	2 668 260	2 513 900
Tulu elektrienergia müügist	878 034	880 998
Tulu soojuse ja kütte müügist	807 759	742 475
Muu tulu elamu- ja kommunaaltegevusest	22 480	24 606
Elamu- ja kommunaaltegevuse tulud kokku	4 376 533	4 161 979

** Õiguste müügina on kajastatud põllumajanduslike maade kasutusõiguse müüki ja tulu arendajatele detailplaneeringu järgse ehitusõiguse andmise eest. Viimase tulu liigi kohta on detailsemat informatsiooni järgmises tabelis:

Tulud arendajatelt	Summa	Tulu suunamine
E.L.Terminal OÜ	253 000	Sotsiaal- ja avaliku ruumi objektide ehitamiseks
Maxima Eesti OÜ	100 000	infrastruktuuri- või sotsiaalobjekti ehitamiseks
DE Vara OÜ	34 000	sotsiaalobjekti ehitamiseks
Favorte AS	18 000	sotsiaalobjekti ehitamiseks
Riismaa Hanno	7 669	sotsiaalse infrastruktuuri ehitus
QuickEst Finance OÜ	5 000	Jüri – Assaku kergliiklustee ehitamiseks
Kokku 2015	417 669	
Riser Ehitus OÜ	191 735	Infrastruktuuri- või sotsiaalobjekti ehitamiseks
AleviKinnisvara OÜ	30 000	sotsiaalobjekti ehitamiseks
Rehvimeister AS	14 670	Lagedi piirkonna kergliiklusteede ehitamiseks
Kirschmann OÜ	12 000	Andrekse tee 8 infrastruktuuri jaoks
Mullamees OÜ, Purustaja OÜ	13 732	Suusamäe rent
Kokku 2016	262 137	

Aruande koostamise ajaks vastuvõetud ja kehtestatud detailplaneeringutest tulenevalt võib aastal 2017 laekuda tulu õiguste müügist 343 350 € (lisa 11) ning veel järgnevatel aastatel lisaks 290 108 €, kokku võib laekuda ligikaudu 633 458 eurot.

Lisa 14 Saadud toetused

	Tegevus- kuludeks 2016	Põhivara soeta- miseks 2016	Muud toetused 2016	Toetuste nõuded 31.12.2016 (lisa 4)	Saadud ettemaksed 31.12.2016 (lisa 10)
Riigieelarvest tasandusfondi *	0	0	3 615 982	0	0
Kultuuriministeerium	306	0	0	0	0
Keila LV	21 141	0	0	0	0
Keskkonnainvesteeringute Keskus	21 332	0	0	14 086	0
Ettevõtluse Arendamise SA	0	239 840	0	213 550	0
Eesti Kultuurkapital	4 730	0	0	0	0
Archimedes SA	960	0	0	0	20 780
Haridusministeerium	20 352	0	0	0	0
Rahandusministeerium	39 451	15 000	0	0	860
Füüsilised isikud	440	0	0	0	0
Tallinna LV	0	9 129	0	0	0
SA Innove	42 646	0	0	16 507	0

	Tegevus- kuludeks 2016	Põhivara soeta- miseks 2016	Muud toetused 2016	Toetuste nõuded 31.12.2016 (lisa 4)	Saadud ettemaksed 31.12.2016 (lisa 10)
Spordikoolituse ja teabe SA	13 698	0	0	0	0
Kaitseministeerium	3 786	0	0	0	0
Hariduse Infotehnoloogia SA	6 969	0	0	0	0
Eesti Töötukassa	203	0	0	0	0
Muud SA-d ja MTÜ-d	9 166	0	0	0	6 230
Maaeluministeerium (PRIA)	35 834	0	0	0	0
Äriühingud	3 280	0	0	0	215
Rahalised toetused kokku	224 294	263 969	3 615 982	244 143	28 085
Haridus- ja Teadusministeerium	155 290	0	0	0	0
Keskkonnaministeerium	0	13 972	0	0	0
muud-füüsilised isikud	555	0	0	0	0
Mitterahalised toetused kokku	155 845	13 972	0	0	0
Saadud toetused kokku	380 139	277 941	3 615 982	244 143	28 085

	Tegevus- kuludeks 2015	Põhivara soeta- miseks 2015	Muud toetused 2015	Toetuste nõuded 31.12.2015 (lisa 4)	Saadud ettemaksed 31.12.2015 (lisa 10)
Riigieelarvest tasandusfondi *	0	0	3 141 971	0	0
Kultuuriministeerium	6 384	0	0	0	0
Keila LV	19 457	0	0	0	0
Keskkonnainvesteeringute Keskus	6 204	541 228	0	110	0
Ettevõtluse Arendamise SA	0	717 692	0	717 692	0
Eesti Kultuurkapital	1 000	0	0	0	0
Eesti Noorsootöö Keskus	3 925	0	0	0	0
Archimedes SA	16 442	0	0	0	11 158
Haridusministeerium	63 351	0	0	17 474	0
Rahandusministeerium	44 022	30 000	0	0	911
Maardu LV	0	-1 206	0	0	0
Siseministeerium	12 809	0	0	0	0
Muud (Innove SA ja KIK)	3 100	0	0	0	0
Spordikoolituse ja teabe SA	13 433	0	0	0	0
Kaitseministeerium	4 085	0	0	0	0
Jõelähtme VV	0	29 699	0	0	0
Eesti Töötukassa	2 651	0	0	0	0
Muud SA-d ja MTÜ-d	3 000	0	0	0	5 535
Maaeluministeerium	37 315	0	0	2 745	0
Äriühingud	7 523	0	0	0	2 845

	Tegevus- kuludeks 2015	Põhivara soeta- miseks 2015	Muud toetused 2015	Toetuste nõuded 31.12.2015 (lisa 4)	Saadud ettemaksed 31.12.2015 (lisa 10)
Rahalised toetused kokku	244 701	1 317 413	3 141 971	738 021	20 449
Keskkonnaministeerium	0	83 895	0	0	0
Majandus- ja Komm. ministeerium	0	84	0	0	0
Mitterahalised toetused kokku	0	83 979	0	0	0
Saadud toetused kokku	244 701	1 401 392	3 141 971	738 021	20 449

*	2016	2015
Hariduskulude katmiseks	3 337 192	2 904 073
Toimetulekutoetusteks	11 245	17 957
Üldisesse fondi	1 630	3 624
Teede hooldus	265 915	216 317
Riigieelarvest tasandusfondi kokku	3 615 982	3 141 971

Lisa 15 Muud tegevustulud

	Lisa	2016	2015
Kasum/kahjum materiaalse põhivara müügist	8	2 022 385	959 171
Vee erikasutustasu	3	99 380	109 493
Kasum/kahjum kinnisvarainvesteeringute müügist	7	96 411	0
Muud tulud		71 097	14 928
Võlalt arvestatud viivisintressitulu		26 421	29 599
Kaevandamisõiguse tasu	3	24 959	62 464
Trahvid		4 600	1 780
Saastetasu	3	2 074	558
Kokku		2 347 327	1 177 993

Lisa 16 Antud toetused

	2016	2015
Sotsiaaltoetused füüsilistele isikutele	445 390	499 820
Muud peretoetused	186 343	205 184
Sünnitoetus	96 320	88 000
Muud sotsiaalabitoetused	61 296	64 422
Lapse koolitoetus	52 410	53 550

	2016	2015
Õppetoetused	23 169	68 707
Preemiad ja stipendiumid	12 530	3 112
Toetused puudega inimestele	6 031	8 044
Erijuhtudel riigi poolt makstav sotsiaalmaks	3 920	3 843
Toimetulekutoetused	3 371	4 958
Sihtfinantseerimine tegevuskuludeks	483 025	465 284
Harjumaa Ühistranspordikeskus	186 966	162 630
MTÜ-d	141 042	135 947
Muud	155 017	166 707
Liikmemaksud	39 632	40 371
Harjumaa Omavalitsuste Liit	20 443	19 611
Eesti Maaomavalitsuste Liit	9 645	8 768
Harjumaa Ühistranspordikeskus	8 628	8 628
Muud	916	3 364
Muu mittesihotstarbeline finantseerimine	7 076	4 800
Kokku	975 123	1 010 275

Lisa 17 Tööjõukulud

	2 016	2015
Töötasukulud	9 802 535	8 860 706
Sotsiaalmaks ja töötuskindlustusmaksed	3 332 033	3 012 105
Erisoodustused	24 831	28 448
Kapitaliseeritud	-4 269	-1 731
Tööjõukulud kokku	13 155 130	11 899 528

Tegevusvaldkond	Töötajate arv 2016	Töötasukulud 2016	Töötajate arv 2015	Töötasukulud 2015
Volikogu	0,00	31 663	0,00	29 418
Vallavalitsus	20,43	438 607	20,75	453 420
Maakorraldus	7,60	143 663	7,33	130 614
Ehitus	4,92	90 179	4,00	64 614
Maanteetransport	1,00	21 269	1,00	20 794
Jäätmekäitlus	0,00	328	0,00	328
Keskkonnakaitse	1,99	38 332	3,00	52 898
Kommunaalmajandus	44,43	699 973	46,38	688 817

Tegevusvaldkond	Töötajate arv 2016	Töötasukulud 2016	Töötajate arv 2015	Töötasukulud 2015
Vabaaja- ja sporditeenused	55,15	599 568	46,17	493 195
Kultuuriteenused	22,99	233 069	23,89	222 996
Ringhäälingu- ja kirjastamisteenus	1,00	20 134	1,00	19 593
Alusharidus	339,90	3 374 640	334,43	3 151 954
Põhiharidus	206,90	2 810 577	183,63	2 313 138
Põhi ja üldkeskharidus	63,72	803 834	65,42	764 479
Muu haridus	29,00	271 523	27,03	241 338
Eakate sotsiaalne kaitse	13,05	135 587	13,04	125 915
Muu sotsiaalne kaitse	7,24	89 588	7,70	87 195
Töötajate arv ja töötasukulud	819,32	9 802 535	784,77	8 860 706

	Kokku töötasud	sealhulgas		
		põhipalk ja kokku-lepitud	boonused	hüvitised ja toetused
Valitavad ja nimetatavad	156 957	149 650	7 308	0
Juhid ATS	59 922	56 857	3 065	0
Tippspetsialistid ATS	203 064	191 543	11 358	162
Keskastme spetsialistid ATS	278 102	260 611	17 143	348
Noorempetsialistid ATS	32 106	30 851	1 100	155
Kokku ametnikud	730 151	689 513	39 973	665
Nõukogu ja juhatuse liikmed	57 167	52 867	4 300	0
Juhid	760 021	707 557	47 220	5 244
Tippspetsialistid	930 074	878 094	50 029	1 951
Keskastme spetsialistid	1 956 811	1 843 902	104 846	8 063
Õpetajad	3 856 433	3 650 188	196 796	9 449
Tugispetsialistid	300 608	284 241	15 694	673
Noorempetsialistid	32 422	31 017	1 325	80
Töölised	1 119 364	1 048 192	67 563	3 609
Kokku töötajad	9 012 900	8 496 057	487 773	29 070
Võlaõiguslikud lepingud	59 484	59 484	0	0
Kokku	9 802 535	9 245 054	527 746	29 735

	2016	2015
Valitavad ja ametisse nimetatavad	4,00	4,00
Kõrgemad ametnikud/juhid ATS	2,00	2,00
Vanemametnikud/tippspetsialistid AT	9,67	9,00
Keskastme spetsialistid ATS	15,72	15,81
Nooremametnikud/nooremspetsialistid	2,24	3,57
Kokku ametnikud	33,63	34,38
Nõukogu ja juhatuse liikmed	1,00	1,00
Juhid	41,35	37,67
Tippspetsialistid	66,12	63,51
Keskastme spetsialistid	205,04	192,3
Õpetajad	302,61	283,21
Tugispetsialistid	23,97	24,28
Nooremspetsialistid	2,87	3,30
Töölised	142,73	145,12
Kokku töötajad	785,69	750,39
Kokku	819,32	784,77

Lisa 18 Muud tegevuskulud

	Lisa	2016	2015
Soojuse tootmise otsekulud		2 071 619	2 083 494
Käibemaks põhivara soetuselt		2 177 631	471 353
Õppevahendite ja koolituse kulud		1 629 568	1 360 539
Käibemaks		922 771	745 502
Kinnistute, hoonete ja ruumide majandamiskulud		903 415	803 892
Inventari majandamiskulud		811 349	317 153
Toiduained ja toidlustusteenused		703 945	591 851
Rajatiste majandamiskulud		619 444	516 310
Info- ja kommunikatsioonitehnoloogia kulud		417 909	231 437
Administreerimiskulud		289 949	252 127
Kultuuri- ja vaba aja sisustamine		272 679	226 229
Sõidukite majandamiskulud		193 097	164 282
Koolituskulud, sh koolituslähetus		79 765	89 222
Töömashinate ja seadmete majandamiskulud		76 829	49 690
Loodusressursside kasutamise ja saastetasud		64 772	62 326
Kinnisvarainvesteeringute halduskulud	7	60 101	71 853

	Lisa	2016	2015
Sotsiaalteenused		55 435	37 185
Teavikute ja kunstiesemete kulud		52 422	50 920
Meditiinikulud		41 901	38 160
Uurimis- ja arendustööd		31 072	14 232
Mitmesugused muud majanduskulud		24 578	15 158
Lähetuskulu		19 448	28 041
Eri- ja vormiriietus		14 299	12 621
Muud maksukulud		7 772	7 955
Riigilõivud		4 917	4 040
Muud tegevuskulud		4 100	42 637
Ebatõenäoliselt laekuvad nõuded	4	-6 151	29 129
Kohtuotsuse alusel välja mõistetud nõuded		-10 000	0
Kokku		11 534 637	8 317 338

Sisse ostetud juriidiliste teenuste kulu oli 24 396 (2015: 15 892) eurot.

Aruandeaastal oli kasutusrendikulu 57 377 eurot (2015: 49 995), renditakse sõiduautosid, kaubikut, väiketraktorit. Rendile võetud vara ei ole edasi antud allrendile. Järgmiste perioodide kasutusrendikohustis kokku on 32 467 (2015: 48 956; lisa 11) eurot:

- 12 kuu jooksul 2016.a. lõpu seisuga 18 632 eurot (2015: 22 081);
- 1 – 5 aasta jooksul 2016.a. lõpu seisuga 13 835 eurot (2015: 26 875)

Üle 1 aastase perioodiga mittekatkestatavate rendilepingute kohustis on 11 588 € ja bilansipäeva seisuga samade lepingute rendikulu oli 13 661 €.

Lisa 19 Tehingud ja saldod seotud osapooltega

Turuhinnast erinevad tehingud tegev- ja kõrgema juhtkonna liikmete ja nende lähedaste pereliikmetega seotud sihtasutuste, mittetulundusühingute ja äriühingutega.

Seotud osapooltelt kogutud informatsiooni kokkuvõte on järgmine:

2016.a. ei ole teostatud turuhinnast erinevaid tehinguid seotud isikute ja nende lähedaste pereliikmetega seotud sihtasutuste, mittetulundusühingute ja äriühingutega, v.a. järgmised tehingud (toetused MTÜ-dele):

Volikogu liikmetega seotud	40 209 eurot
Valla asutuse juhtidega seotud	6 090 eurot.

Konsolideerimisgrupi tegev- ja kõrgema juhtkonna liikmetele arvestatud tasud ja soodustused.

	Konsolideerimisgrupi tegev- ja kõrgema juhtkonna keskmine arv (taandatuna täistööajale)		Tasude kogusumma	
	2016	2015	2016	2015
Volikogu liikmed	25	25	31 663	29 418
Vallavalituses liikmed	4	4	124 933	140 476
Asutuste juhid	19	19	330 474	288 035
Nõukogu liikmed	6	6	21 300	21 300
Juhatuste liikmed	1	1	35 867	32 629
Kokku	55	55	544 237	511 858

Vallavalitsuse liikmetele on volikogu otsuse alusel antud kasutada ametiauto. Konsolideerimisgrupi volikogu, vallavalitsuse, äriühingu nõukogu ja juhatuse liikmetega seotud lähedastele pereliikmetele ei ole antud soodustusi.

Tütarettevõtte juhatuse liikmega teenistuslepingu lõpetamisel tagasikutsumisel ilma mõjuva põhjuseta või lepingu tähtaegsel lõppemisel töösuhte jätkamiseta kaasneks tütarettevõttele hüvitise maksmine summas 8 400 eurot (tulenevalt bilansipäeval kehtinud lepingust on juhatuse liikmele ettenähtud hüvitis 3 kuu teenistustasu ulatuses). Tütarettevõtte juhatuse liikmele on tema teenistuslepingu kehtivuse ajal ette nähtud ametiauto ja mobiiltelefon.

Lisa 20 Bilansijärgsed sündmused

Perioodil 01.01.2016 kuni antud majandusaasta aruande allkirjastamise päevani on võetud konsolideerimisgrupile olulised kohustised – Vaida põhikooli renoveerimise leping summas 1 146 169 eurot ja Lagedi lasteaia projekteerimise ja ehitustööde leping summas 2 205 134 eurot.

Lisa 21 Konsolideerimata finantsaruanded

Konsolideerimata bilanss

	31.12.2016	31.12.2015
Varad	69 843 673	63 423 972
Käibevara	2 232 896	4 000 249
Raha	189 343	1 289 397
Maksu-, lõivu- ja trahvinõuded	1 359 351	1 221 044
Muud nõuded ja ettemaksud	668 724	1 478 987
Varud	15 478	10 821

	31.12.2016	31.12.2015
Põhivara	67 610 777	59 423 723
Osalus tütarettevõtjas	1 582 520	1 582 520
Kinnisvarainvesteeringud	470 864	1 438 258
Materiaalne põhivara	65 521 077	56 361 491
Immateriaalne põhivara	36 316	41 454
Kohustised ja netovara	69 843 673	63 423 972
Kohustised	13 888 692	8 697 763
Lühiajalised kohustised	4 189 443	3 183 059
Võlad tarnijatele	429 196	396 934
Võlad töövõtjatele	1 343 466	1 143 957
Muud kohustised ja saadud ettemaksed	702 983	616 534
Laenukohustised	1 713 798	1 025 634
Pikaajalised kohustised	9 699 249	5 514 704
Muud kohustised ja saadud ettemaksed	511	575
Laenukohustised	9 698 738	5 514 129
Netovara	55 954 981	54 726 209
Reservid	447 382	447 382
Eelmiste perioodide akumulieeritud tulem	54 595 251	51 654 674
Aruandeaasta tulem	912 348	2 624 153

Konsolideerimata tulemiaruanne

	2016	2 015
Tegevustulud	27 122 604	23 926 349
Maksutulud	17 759 025	15 786 570
Tulud kaupade ja teenuste müügist	2 834 764	2 809 414
Saadud toetused	4 274 061	4 246 836
Muud tegevustulud	2 254 754	1 083 529
Tegevuskulud	-26 160 660	-21 238 326
Antud toetused	-994 943	-1 030 095
Tööjõukulud	-12 420 724	-11 171 726
Muud tegevuskulud	-9 572 452	-6 426 337
Põhivara amortisatsioon ja ümberhindlus	-3 172 541	-2 610 168
Tegevustulem	961 944	2 688 023
Finantstulud ja -kulud	-49 596	-63 870
Intressikulu	-49 717	-64 132
Tulu hoiustelt ja väärtpaberitelt	121	262
Aruandeaasta tulem	912 348	2 624 153

Konsolideerimata netovara muutuste aruanne

	Kassa reserv	Akumuleeritud tulem	Netovara kokku
Saldo 31.12.2014	447 382	51 424 156	51 871 538
Põhivara ümberhindlus	0	230 518	230 518
Aruandeaasta tulem	0	2 624 153	2 624 153
Saldo 31.12.2015	447 382	54 278 827	54 726 209
Põhivara ümberhindlus	0	316 424	316 424
Aruandeaasta tulem	0	912 348	912 348
Saldo 31.12.2016	447 382	55 507 599	55 954 981

Konsolideerimata rahavoogude aruanne

Rahavood põhitegevusest	2016	2015
Tegevustulem	961 944	2 688 023
Korrigeerimised:		
Põhivara amortisatsioon ja ümberhindlus	3 172 541	2 610 168
Põhivara soetuse käibemaksukulu	2 177 631	471 986
Kasum/kahjum materiaalse põhivara müügist	-2 117 649	-908 753
Sihtfinantseerimine põhivara soetuseks (tulu)	-277 941	-860 164
Korrigeeritud tegevustulem	3 916 526	4 001 260
Põhitegevusega seotud käibevara netomuutus	163 158	-318 357
Põhitegevusega seotud kohustiste netomuutus	388 913	102 687
Kokku rahavood põhitegevusest	4 468 597	3 785 590
Rahavood investeerimistegevusest		
Tasutud põhivara soetamisel	-13 338 605	-3 412 351
Laekunud põhivara müügist	2 178 333	910 567
Laekunud sihtfinantseerimine põhivara soetuseks	768 111	58 492
Laekunud intresse ja muid finantstulusid	121	262
Kokku rahavood investeerimistegevusest	-10 392 040	-2 443 030
Rahavood finantseerimistegevusest		
Laekunud saadud laene	5 900 000	500 000
Tagasi makstud saadud laene	-1 027 228	-760 237
Tasutud intresse ja muid finantskulusid	-49 382	-64 659
Kokku rahavood finantseerimistegevusest	4 823 390	-324 896
Rahavood kokku	-1 100 054	1 017 664
Raha ja selle ekvivalendid perioodi algul	1 289 397	271 733
Raha ja selle ekvivalentide muutus	-1 100 054	1 017 664
Raha ja selle ekvivalendid perioodi lõpul	189 343	1 289 397

Lisa 22 Selgitused eelarve täitmise aruande kohta

2016.a eelarve korrigeerimised olid:

Põhitegevuse tulude eelarve korrigeerimine kokku	637 097
Füüsilise isiku tulumaks	342 431
Tulud majandustegevusest	11 040
Sihtotstarbelised toetused jooksvateks kuludeks	157 551
Toetusfond	126 075
Põhitegevuse kulude eelarve korrigeerimine kokku	1 232 474
Eraldised	99 120
Likviidsete varade arvelt	92 925
Toetusfondi korrigeerimine	10 416
Tulumaksu arvelt	1 433
Majandamiskuludesse (huviharidus)	-5 654
Personalikulud	176 204
2016 sihtfinantseerimised	203
Toetusfondi korrigeerimine (koolide personalikulu)	68 651
Likviidsete varade arvelt	121 200
Reservfondist (kohtuotsuse täitmine)	6 650
Majandamiskuludesse (Rae Sõnumite kaastööd)	-20 500
Majandamiskulud	964 691
Reservfondist	891
2016.a sihtfinantseerimised	122 932
Toetusfondi korrigeerimine	1 093
Likviidsete varade arvelt 2015.a sihtfinantseerimiste jäägid	32 762
Likviidsete varade arvelt (sh Järveküla Kool)	592 200
Tulud majandustegevusest	11 040
Investeeringutesse ümbertõstmine	-1 795
Eraldistest (huviharidus)	5 654
Tulumaksu arvelt	179 414
Personalikuludest (heakorratenus)	20 500
Muud kulud	-7 541
Reservfondist majandamiskuludeks	-891
Reservfondist personalikuludeks	-6 650
Investeeringustegevuse tulude eelarve korrigeerimised kokku	76 955
Sihtfinantseerimise korrigeerimine	-76 600
Põhivara soetuseks saadud sihtfinantseerimine	3 555
Põhivara müük	150 000

Investeeringustegevuse kulude eelarve korrigeerimised kokku	176 096
Likviidsete varade arvelt	84 831
Toetusfondi korrigeerimine	45 915
Põhivara müügi arvelt	150 000
Majandamiskulusest investeeringuteks	1 795
Investeeringute korrigeerimine	-33 400
Sihtfinantseerimise korrigeerimine	-76 600
Sihtfinantseerimise arvelt	3 555
Likviidsete varade muutus (kulude katteks)	-694 518

Aasta jooksul ilmnenud täiendavad vajadused erinevates tulu-kulupositsioonides said lahenduse 6 lisaelarve ja 4 reservfondi kasutamise kaudu.

Korrigeeritud eelarve täitmine kuluartiklite lõikes

Artikkel	Artikli nimetus	Eelarve	Tegelik	Täitmise %
15	Investeeringud kokku	14 738 600	13 423 426	91,08
4	Toetused kokku	1 120 361	995 411	88,85
50	Personalikulud kokku	12 639 918	12 167 122	96,26
55	Majandamiskulud kokku	7 900 915	7 216 794	91,34
6	Muud kulud kokku	141 270	68 582	48,55
	Kokku	36 541 064	33 871 336	92,69

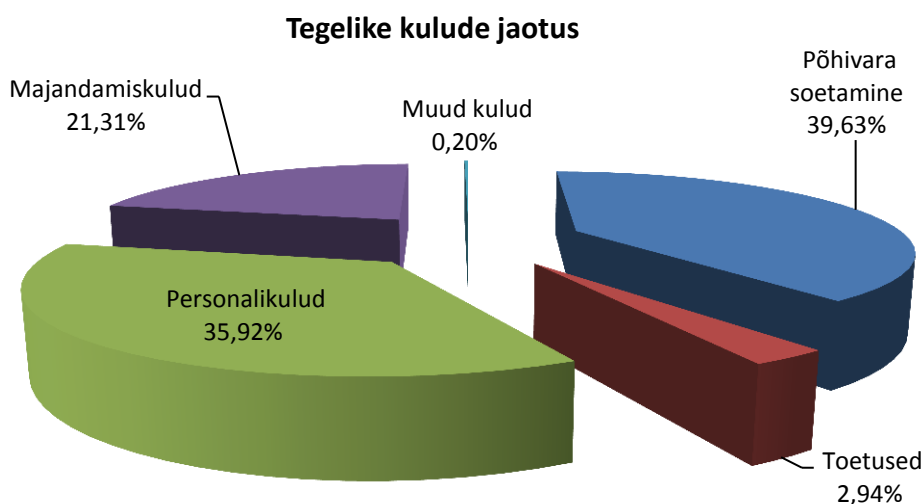

Korrigeeritud eelarve täitmine tegevusalade lõikes

Korrigeeritud investeeringute eelarve täitmine tegevusalade lõikes

Tegevusala kood ja nimetus	Eelarve	Tegelik	Täitmise %
01 Üldised valitsussektori teenused	3 000	2 993	99,76
04 Majandus	1 545 652	687 270	44,46
06 Elamu- ja kommunaalmajandus	312 600	120 289	38,48
07 Tervishoid	300 000	202 388	67,46
08 Vaba aeg, kultuur, religioon	47 000	27 418	58,34
09 Haridus	12 510 348	12 383 069	98,98
10 Sotsiaalne kaitse	20 000	0	0,00
Kokku	14 738 600	13 423 426	91,08

Tegelike investeerimiskulude jaotus

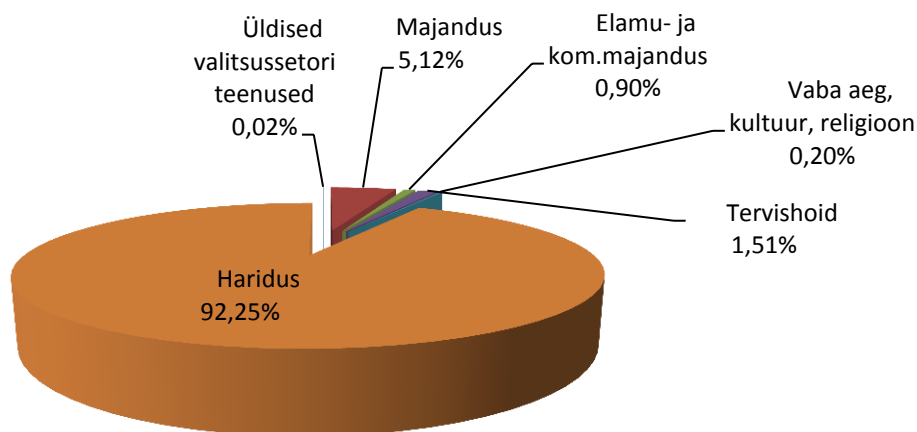

Tegevusalade lõikes olid peamised investeeringukulud järgmised:

- **Üldised valitsussektori teenused**

01112 Valla- ja linnavalitsus 2 993 eurot, täitmine 99,76 % - infokiosk.

- **Majandus**

04210 Põllumajandus (maakorraldus) 5 927 eurot, täitmine 98,78 % - GIS arendus

04510 Maanteetransport 681 343 eurot, täitmine 44,25 % - sh Rebase tänava pikenduse II etapp 223 532 eurot, Andrekse elamurajooni teed 73 454 eurot, Peetri-Assaku kergliiklustee (taotluse koostamine EAS-le) 2 030 eurot, Jüri-Assaku kergliiklustee 20 440 eurot, Järveküla Kooli ristmiku projekteerimine ja maa ostmine 41 856 eurot, Peetri-Tallinna kergliiklustee 236 557 eurot, Aaviku-Patika kergliiklustee riigihankedokumentide koostamine 1 200 eurot, Uusmaa tee ja Vägeva tee bussitaskud 74 701 eurot, Jüris Laste tänava rekonstrueerimise eskiisi koostamine 3 264 eurot, Veskitaguse silla projektiks vajamineva maa ostmine 830 eurot.

- **Elamu- ja kommunaalmajandus**

06400 Tänavavalgustus 75 605 eurot, täitmine 29,08 % - Jüri tee kergliiklustee valgustus 59 730 eurot, Põrguvälja tee tänavavalgustuse rekonstrueerimine 964 eurot, Vaida alevikus Tartu mnt - Saare tee - Hoidla tee - Vana-Vaida tee vahelise piirkonna tänavavalgustuse võrgu projekteerimine 11 736 eurot, Peetri - Tallinn kergliiklustee valgustuse liitumistasu 3 175 eurot

066051 Elamu-ja kommunaalmajanduse haldamine 37 684 eurot, täitmine 89,72 % - Aruküla tee 9 prügimaja ja prügimaja platsi ehitamine 9 372 eurot, Aruküla tee 9 vundamendi sadevee ärajuhtimise ja kivikatte ehitustööd, soojatrassi konstruktsiooni remont, betoontreppide remont, betoonpanduse remont- kokku 11 432 eurot, kinnisvarahalduse tarkvara arendustöö 3 800 eurot, vallamaja arhiiviruumi KASTENmobile liikuvriiulisüsteem 13 080 eurot.

066054 Muud elamu- ja kommunaalmajanduse tegevus (heakord) 7 000 eurot, täitmine 100,00% - raider koos lumepuhuriga.

- **Tervishoid**

074001 Jüri Tervisekeskus 202 388, täitmine 67,46% - Jüri Tervisekeskuse renoveerimise abiraha taotlemiseks vajalike dokumentide koostamine, Aruküla tee 25 kinnistu ostmine.

- **Vaba aeg, kultuur, religioon**

08103 Puhkepargid 19 918 eurot, täitmine 68,68 % – Vaida skatepark 14 940 eurot (riigieelarvelise toetuse arvelt), Kaabli tn 23B spordiväljaku inventar (rippredel, takistusrada, rippkangid, kätesurumise kangid, kõhulihaste treeningvahend, rööbaspuud) 4 978 eurot.

08105 Rae Huvialakool 7 500 eurot, täitmine 41,67% - pianiino (sh EV 100 „Igal lapsel oma pill“ toetus 3 000 eurot) .

- **Haridus**

0911002 Lasteaed Taaramäe 7 920 eurot, täitmine 100,00% - õue mängualale liumägi MARIA ja mängulinnak OLIVER

0911003 Lasteaed Pillerpall 29 560 eurot, täitmine 99,74%- õue mängualale mängurong JUNA 4 732 eurot; hoone panduse hüdroisolatsiooni ja soojustuse paigaldus, drenaažtorustiku paigaldamine, jalgteede taastamine, betoontreppide asendamine uutega kokku 24 828 eurot.

0911004 Lasteaed Õie 3 450 eurot, täitmine 100,00%- interaktiivne puutetahvel Seewo 70`` LED.

0911005 Lasteaed Assakul 11 995 eurot, täitmine 99,96% - piksekaitsetööd ja mooduli katuse katmine SBS materjaliga.

0911008 Lasteaed Aruheina 9 348 eurot, täitmine 99,99%- prügimaja 3 408 eurot, õuesõppe varjualune 5 940 eurot .

0921231 Vaida Põhikool 1 336 226 eurot, täitmine 98,98% - kooli juurdeehitus ja vana osa osaline renoveerimine 1 325 505 eurot, staadionimaja 10 721 eurot (lisaks koolile hakkab neid ruume kasutama Vaida Noortekeskus).

0921261 Järveküla Kool 10 965 025 eurot, täitmine 98,99%- kooli, spordikeskuse ja huvialakooli projekteerimine, järelevalve, liitumistasud ja ehitamine 10 887 130 eurot; köögi sisustus 34 716 eurot; kooli aula audio, video ja valgustehnika 34 179 eurot.

092201 Jüri Gümnaasium 19 544 eurot, täitmine 94,34 % –tunnelnõudepesumasin 9 566 eurot, aula projektor 9 978 eurot.

Korrigeeritud toetuste eelarve täitmine tegevusalade lõikes

Tegevusala kood ja nimetus	Eelarve	Tegelik	Täitmise %
01 Üldised valitsussektori teenused	42 466	41979	98,85
03 Avalik kord ja julgeolek	12 780	12 780	100,00
05 Keskkonnakaitse	24 790	24 790	100,00
06 Elamu- ja kommunaalmajandus	48 263	22 198	45,99
08 Vaba aeg, kultuur, religioon	283 037	270 404	95,54
09 Haridus	248 208	213 377	85,97
10 Sotsiaalne kaitse	460 817	409 883	88,95
Kokku	1 120 361	995 411	88,85

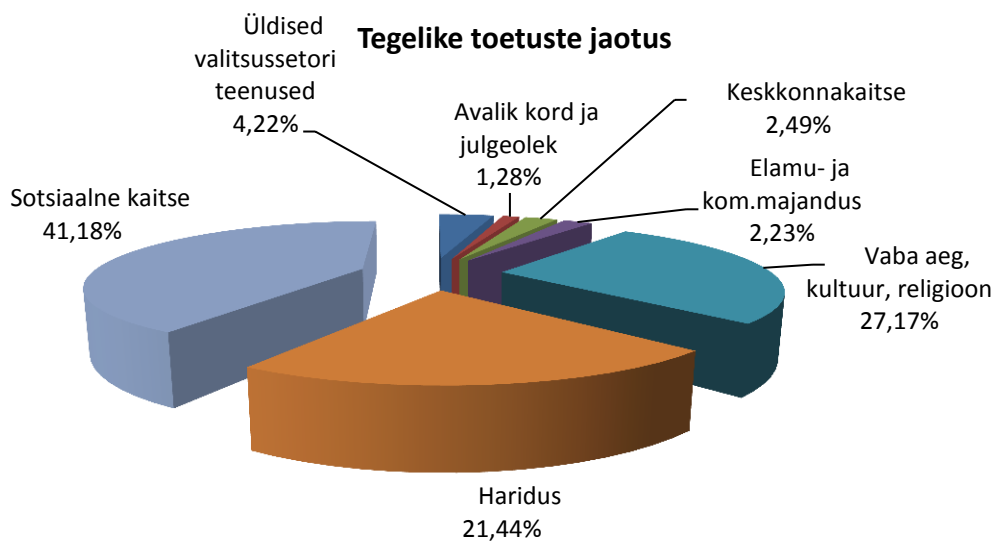

- **Üldised valitsussektori teenused**

01111 Valla- ja linnavolikogu 1 720 eurot, täitmine 80,00% - volikogu tänukirjaga kaasnev rahaline kingitus.

01112 Valla- ja linnavalitsus 10 171 eurot, täitmine 100,00% - MTÜ Harjumaa Ühistranspordikeskuse, Raamatupidajate Kogu ja MTÜ Põhja Harju Koostöökogu liikmemaksud.

0160060 Liikmemaksud 30 088 eurot, täitmine 99,81% - EMOL ja HOL liikmemaksud.

- **Avalik kord ja julgeolek**

03200 Päästeteenused 12 780 eurot, täitmine 100,00% - MTÜ Rae Tuletõrje- ja Päästeseltsi tegevustoetus.

- **Keskkonnakaitse**

05200 Heitveekäitlus 20 000 eurot, täitmine 100,00% - AS Elvesole vastavalt halduslepingule hooldamiskulude katmiseks.

05600 Muu keskkonnakaitse 4 790 eurot, täitmine 100,00 % -MTÜ Jüri Gümnaasiumi Vilistlaskogule Keskkonnafoorumi korraldamiseks.

- **Elamu- ja kommunaalmajandus**

066055 Elamu- ja kommunaalmajanduse toetused 22 198 eurot, täitmine 45,99% - sh hajaasustuse programmis osalejate toetus 20 272 eurot.

Vaba aeg, kultuur, religioon

081021 Üldine sporditegevus 87 425 eurot, täitmine 92,89% - parimate sportlaste tunnustamine rahaliste kingitustega 7 372 eurot (98,29%), spordikulude hüvitamine vastavalt korrale 80 053 eurot (92,42%).

08105 Rae Huvialakool 536 eurot, täitmine 95,71% - Eesti Muusikakoolide Liidu liikmemaks.

081071 Noorsootöö 3 135 eurot, täitmine 95,58% - noorsootöö edendamise alaste projektide toetamine vastavalt korrale.

0810721 Jüri Noortekeskus ja 0810722 Lagedi Noortekeskus 57 517 eurot, täitmine 97,73% - MTÜ Lagedi-Jüri Noorteühingu tegevustoetus (2016.aasta toetust vähendati 2015.aasta toetuse jäägi võrra)

081091 Spordiüritused 23 547 eurot, täitmine 99,99% - sporditegevuse edendamise projektide toetus vastavalt korrale.

081092 Lastelaagrid 26 344 eurot, täitmine 87,81% - lastelaagrite kuluhüvitus vastavalt kehtivale korrale.

081093 Alevite ja külade üritused 33 228 eurot, täitmine 97,73% - külaliikumise edendamise toetus vastavalt lepingule (2016. aasta toetust vähendati vallale tagasi kandmata 2015. aasta toetuse jäägi võrra).

081094 Vaba aja üritused (huvitegevus) 24 596 eurot, täitmine 100,00% - huvitegevusega seotud kulude hüvitamine vastavalt kehtivale korrale.

08203 Muuseumid 2 000 eurot, täitmine 100,00% - MTÜ Eesti Vabadusvõitluse Muuseum Lagedil tegevuse toetamine vastavalt kehtivale korrale.

08208 Kultuuriüritused 7 276 eurot, täitmine 100,00% - kultuuritegevuse edendamise projektide toetamine vastavalt kehtivale korrale.

08400 Religiooni- ja muud ühiskonnateenused 4 800 eurot, täitmine 100,00% -EELK Jüri Koguduse toetus.

- **Haridus**

092201 Jüri Gümnaasium 90 eurot, täitmine 104,65% - Eesti Meestelaulu Seltsi liimemaks.

09600 Koolitransport 209 849 eurot, täitmine 86,60% - sh õpilaste koolisõidu kompensatsioon vastavalt kehtivale korrale 22 883 eurot (84,04%) ja MTÜ Harjumaa Ühistranspordikeskusele lepingu alusel õpilasveo korraldamiseks 186 966 eurot (86,92%)

09609 Haridusüritused 3 438 eurot, täitmine 59,32% - õpilaste tunnustamine vastavalt kehtivale korrale.

- **Sotsiaalne kaitse**

10121 Muu puuetega inimeste sotsiaalne kaitse 9 679 eurot, täitmine 50,10% - puuetega inimeste hooldajatoetus.

10201 Muu eakate sotsiaalne kaitse 59 140 eurot, täitmine 99,56% - sh matusetoetus 16 400 eurot, ravimite/hambaravi ja prillide toetus 42 740 eurot.

104021 Ühekordsed toetused 195 126 eurot, täitmine 99,04% - sh eaka tähtpäevatoetus 5 832 eurot, koolitoetus 1 550 eurot, emadepäeva toetus 12 900 eurot, erivajadustega inimeste küttekulude toetus 1 832 eurot, muud sotsiaalabitoetused 9 079 eurot, suurpere, eestkostepere ja puudega lapse jõulutoetus 15 253 eurot, ranitsatoetus 52 360 eurot, sünnitoetus 96 320 eurot.

104025 Mudilase toetus 140 100 eurot, täitmine 86,22%.

104026 Perede sotsiaalne kaitse 352 eurot, täitmine 100,00%

107011 Riiklik toimetulekutoetus 3 371 eurot, täitmine 35,24%.

10702 Vajadusepõhine peretoetus (riiklik) 2 115 eurot, täitmine 16,69%
 Mitmete sotsiaaltoetuste alataitmine oli põhjustatud ilmselt liiga suurest toetusesummade prognoosist.

Korrigeeritud personalikulude eelarve täitmine tegevusalade lõikes

Tegevusala kood ja nimetus	Eelarve	Tegelik	Täitmise %
01 Üldised valitsussektori teenused	683 144	648 861	94,98
04 Majandus	358 739	332 851	92,78
05 Keskkonnakaitse	71 170	53 816	75,62
06 Elamu- ja kommunaalmajandus	213 718	210 384	98,44
08 Vaba aeg, kultuur, religioon	1 211 325	1 115 014	92,05
09 Haridus	9 780 581	9 504 270	97,17
10 Sotsiaalne kaitse	321 241	301 926	93,99
Kokku	12 639 918	12 167 122	96,26

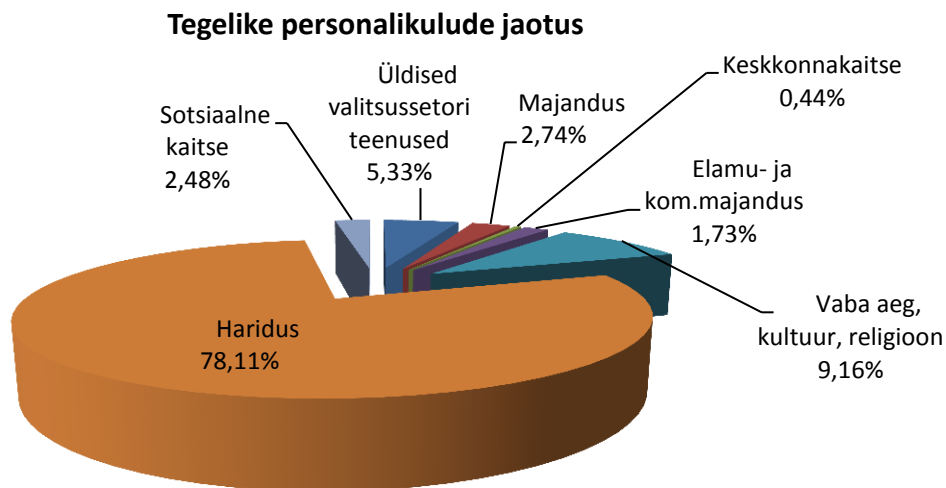

Eelarve täitmine personalikulude osas oli 96,26% (kasutama jäi 472 796 eurot). Kõige enam jäi personalikulu kasutamata :

- Tegevusalal 08105 Rae Huvialakool 63 141 eurot, täitmata ametikohad. Järveküla filiaal avati plaanitud hiljem.
- Tegevusalal Peetri Lasteaed 41 481 eurot, täitmata ametikohtade (tugispetsialistid) ja kasutamata asendustasude arvelt.
- Tegevusalal Lasteaed Aruheina 47 673 eurot, kokkuhoid täitmata ametikohtade arvelt (tugispetsialistid).
- Tegevusalal Vösukese Lasteaed 38 538 eurot, kokkuhoid täitmata ametikohtade arvelt (tugispetsialistid).

Korrigeeritud majandamiskulude täitmine tegevusalade lõike

Tegevusala kood ja nimetus	Eelarve	Tegelik	Täitmise %
01 Üldised valitsussektori teenused	253 489	251 652	99,28
03 Avalik kord ja julgeolek	22 884	17 041	74,47
04 Majandus	434 493	360 375	82,94
05 Keskkonnakaitse	42 602	32 314	75,85
06 Elamu- ja kommunaalmajandus	539 829	506 250	93,78
07 Tervishoid	21 272	18 190	85,51
08 Vaba aeg, kultuur, religioon	1 059 858	1 017 968	96,05
09 Haridus	5 348 824	4 865 611	90,97
10 Sotsiaalne kaitse	177 664	147 393	82,96
Kokku	7 900 915	7 216 794	91,34

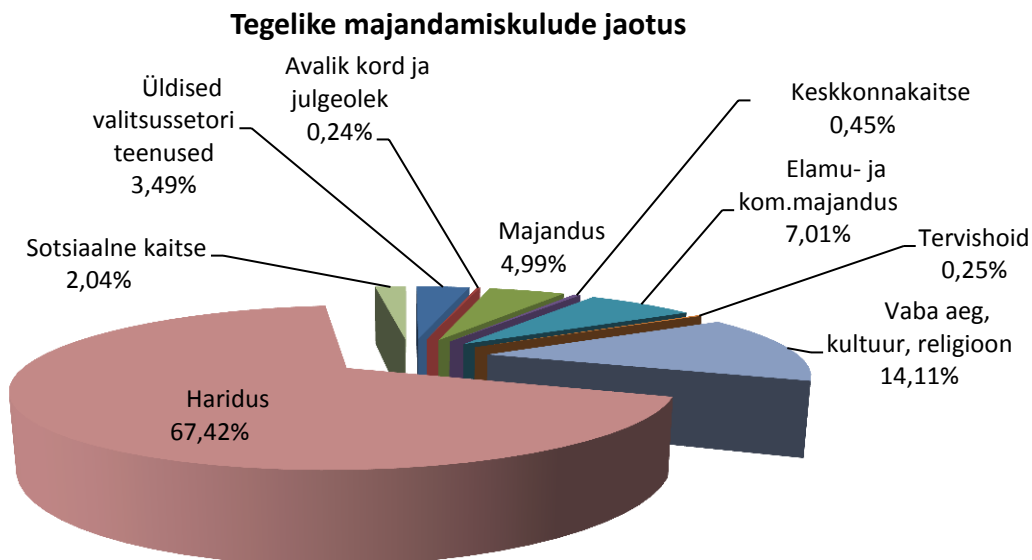

Majandamiskulu jäi kasutamata 684 121 eurot, sh.

- Tegevusalal Maanteetransport 63 987 eurot.
- Tegevusalal Peetri Lasteaed 34 984 eurot.
- Tegevusalal Järveküla Kool 180 072 eurot. Osa sisustushangetest lükkus 2017.aastasse.
- Tegevusalal Jüri Gümnaasium 101 172 eurot. Hoonete ja ruumide majandamiskulu eelarvega ettenähtud vahenditest jäi kasutamata 70 tuhat eurot. Põhjuseks võib pidada gümnaasiumi majale kavandatud liiga suured kütte, elektri ja vee kulud.
- Haridusasutuste toidukulu oli planeeritust 101 tuhat eurot väiksem. Peamiseks põhjuseks on lasteaialaste kohalkäimese madal protsent

Korrigeeritud muude kulude eelarve täitmise tegevusalade lõikes

Tegevusala kood ja nimetus	Eelarve	Tegelik	Täitmise %
01 Üldised valitsussektori teenused	133 547	60 971	45,66
04 Majandus	7 089	7 057	99,55
06 Elamu- ja kommunaalmajandus	44	44	99,43
08 Vaba aeg, kultuur, religioon	50	0	0,00
09 Haridus	540	510	94,48
Kokku	141 270	68 582	48,55

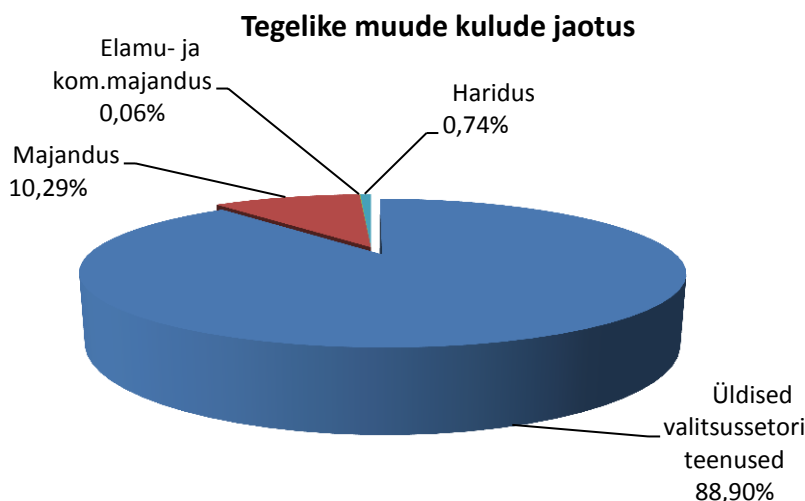

Korrigeeritud Muude kulude eelarve täideti 48,55% ulatuses. Reservfondi jäi kasutamata 41 532 eurot. Laenuintressi tasuti plaanitud vähem 21 690 eurot, kuna laenu kasutamise vajadus lükkus edasi ja Euribor oli prognoositust oluliselt väiksem.

Reservfondi vahendeid kasutati 2016.a. kulude katmiseks 18 468 eurot alljärgnevalt:

- Rae Vallavalitsuse 30.05.2016 korraldus nr 870, tegevusala 0921231 Vaida Põhikool, artikkel 50 personalikulu 6 650 eurot Harju Maakohtu poolt Indrek Uemaa kasuks mõistetud kahjuhüvitise ja tegevusala 01112 Valla- ja linnavalitsus, artikkel 6 muud kulud 10 000 eurot menetluskulude tasumiseks.
- Rae Vallavalitsuse 09.06.2016 korraldus nr 914, tegevusala 04210 Põllumajandus (maakorraldus), artikkel 6 muud kulud 432 eurot õigusvastaselt võõrandatud Korjuse 25 maaüksusest nõudeõiguse osast suurema pindalaga tagastatud maade eest määratud võlgade tasumiseks Eesti Vabariigile.
- Rae Vallavalitsuse 18.10.2016 korraldus nr 1528, tegevusala 10121 Muu puuetega inimeste sotsiaalne kaitse, artikkel 55 majandamiskulu 891 eurot valla elanikule esmatarbekaupade ostmiseks.
- Rae Vallavalitsuse 01.11.2016 korraldus nr 1579, tegevusala 0911009 Alushariduse teenuse ost (era), artikkel 6 muud kulud 480 eurot Tallinna Halduskohtu poolt Kristel Uibo

kasuks mõistetud kahjuhüvitise ja tegevusala 01112 Valla- ja linnavalitsus, artikkel 6 muud kulud 15 eurot menetluskulude tasumiseks.

Korrigeeritud põhitegevuse tulude ja investeerimistegevuse tulude eelarve täitmine tululiikide lõikes

Tululiik	eelarve	täitmine	%
30 Maksud ja sotsiaalkindlustusmaksed	17 374 858	17603 393	101,32
300 Tulumaks	16 444 858	16 692 810	101,51
303 Omandimaksud	875 000	851 973	97,37
304 Maksud kaupadelt ja teenustelt	55 000	58 610	106,56
32 Kaupade ja teenuste müük	2 741 929	2 856 136	104,17
320 Riigilõivud	80 000	69 980	87,48
322 Kaupade ja teenuste müük	2 269 660	2 304 437	101,53
323 Kaupade ja teenuste müük (järg)	392 269	481 719	122,80
35 Toetused	5 736 107	4 761 603	83,01
350 Sihtotstarbelised toetused	2 120 125	1 145 621	54,04
352 Tegevustoetused (Toetusfond)	3 615 982	3 615 982	100,00
38 Muud tulud	1 248 925	2 332 263	186,74
381 Materiaalsete ja immateriaalsete varade müük	1 113 825	2 178 333	195,57
382 Tulud varadelt	135 000	141 775	105,02
388 Muud tulud	100	12 155	12155,49
Kokku	27 101 819	27 553 395	101,67

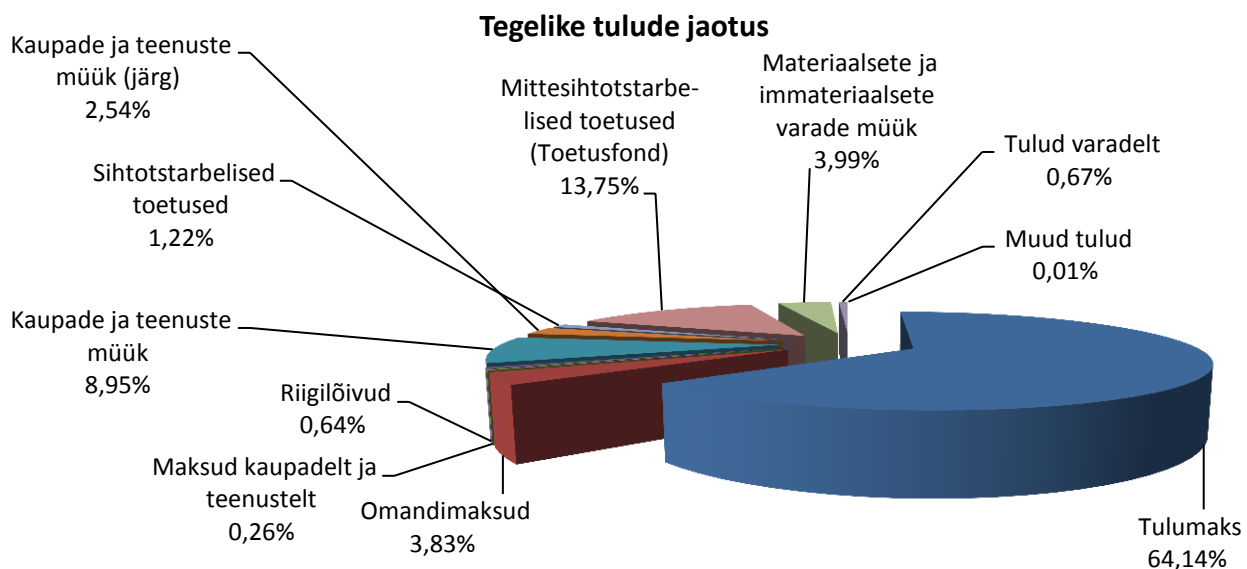

Järgnevalt on esitatud detailne ülevaade 2016.a. laekunud tuludest.

32 Kaupade ja teenuste müük 2 856 136 eurot, täitmine 104,17 %

Riigilõivud	69 980 eurot, s.h.
Ehitisregistri toimingutelt	2 200 eurot
Ehitusloa väljastamise eest	55 943 eurot
Kasutusloa väljastamise eest	11 837 eurot
Tulud haridusalasest tegevusest	1 616 271 eurot, s.h.
Toitlustusteenus	8 089 eurot
Eelkooli tasu	29 307 eurot
Koolide üüritulu	11 042 eurot
Lasteaedade üüritulu	18 565 eurot
Koolivorm	743 eurot
Lasteaiateenuse müük	94 061 eurot
Kooliteenuse müük	134 618 eurot
Lasteaia toiduraha	390 884 eurot
Lasteaia osalustasu	818 989 eurot
Koolide toiduraha	89 347 eurot
Koolide töövihikud	5 917 eurot
Muud tulud	14 709 eurot
Tulud kultuurialasest tegevusest	157 491 eurot, s.h.
Reklaami müügi tulu (Rae Sõnumid)	25 144 eurot
Huvialakooli õppetasu	96 890 eurot
Huvialakooli teenuse müük	13 187 eurot
Kultuurikeskuse tasulised teenused	17 032 eurot
Raamatukogude tasulised teenused	5 237 eurot
Tulud spordi- ja puhkealasest tegevusest	410 201 eurot
Spordikeskus Jüris teenused	378 465 eurot
Spordikeskus Peetris teenused	19 220 eurot
Spordikeskus Järvekülas	5 715 eurot
Spordikeskus Lagedil teenused	5 435 eurot
Spordikeskus Vaidas teenused	1 366 eurot
Tulud sotsiaalalialasest tegevusest	117 738 eurot
Hooldekodu hooldustasud	116 629 eurot
Hooldekodu muud tulud	1 109 eurot
Elamu- ja kommunaaltegevuse tulud	126 666 eurot
Soojus	31 632 eurot
Vesi ja kanalisatsioon	14 453 eurot
Elekter	23 761 eurot
Üür	52 623 eurot
Muud tulud (sh prügi)	4 197 eurot

Tulud üldvalitsemisest	2 692 eurot
Kantseleiteenuste tasud	171 eurot
Muud tulud	2 521 eurot
Õiguste müük	349 222 eurot
sh maa kasutamisdõiguse tasu (rent)	68 060 eurot
Muu toodete ja teenuste müük	5 875 eurot

3500 tegevuskuludeks saadud sihtfinantseerimine 373 954 eurot, täitmine 94,74 %

Haridus- ja Teadusministeerium	193 115 eurot
eesti keelest erineva õppekeelega lasteaialaste keeleõppeks vahendid	5 100 eurot
erakoolide tegevuskulude katmises osalemise kulude hüvitamine	172 763 eurot
õpilasmaleva toetus	4 133 eurot
huvialakooli laagritoetus	924 eurot
Jüri Gümnaasiumi projekti „Hariduslik lõimumine“ toetus	5 195 eurot
Rae vana koolimaja renoveerimine	5 000 eurot
Kaitseministeerium	3 786 eurot
Jüri Gümnaasiumi riigikaitseõpetuse õppelaagri- ja ekskursioonide korraldamine	
Kultuuriministeerium	306 eurot
projekt „Teater maale“	
Põllumajandusministeerium, koolipiim ja-puuvili	38 578 eurot
Rahandusministeerium, õppelaenu kustutamine	6 470 eurot
Maavalitsus	32 930 eurot
alaealiste komisjoni töö korraldamine	2 200 eurot
ujumise algõpetus algklassides	5 440 eurot
lapsehoiuteenus puuetega lastele	14 895 eurot
hajaasustuse programm	10 085 eurot
Rae Noortevolikogu töö	310 eurot
Kohaliku omavalitsuse üksustelt, raamatukogude teavikud	21 141 eurot
Valitsussektorisse kuuluvatelt avalik-õiguslikelt isikutelt	1 383 eurot
JG poistekoor Austrias	1 000 eurot
Lugemisele innustav raamatuüritus	180 eurot
esimese töökoha palgatoetus	203 eurot

Valitsussektorisse kuuluvatelt sihtasutustelt	68 945 eurot
Jüri klunker	1 300 eurot
Projekt „Nutilabor“	650 eurot
projekt „HITSA“	6 969 eurot
projekt „Linnulaulu saladused“	189 eurot
projekt „Eesti loodus maa peal ja maa all“	3 000 eurot
projekt „Riigipalgased kirjanikud“	750 eurot
projekt „Kaasaegse kunsti paradoksid“	450 eurot
projekt „Ma jutustan Teile oma lugu“	900 eurot
treenerite palgatoetus	13 698 eurot
projekt „Erasmus+“	10 390 eurot
projekt „Zookooli aktiivõpe“	3 802 eurot
projekt „Noortekohtumised“	192 eurot
projekt „Lapsehoiuteenus Peetri piirkonnas“	26 139 eurot
projekt „Wiiralti näitus“	150 eurot
projekt „Urime ja avastame meri ...“	365 eurot
Muudelt residentidelt	7 300 eurot
laulu- ja tantsupeol osalevate kollektiivide toetus	5 671 eurot
projekt „ILOP“	740 eurot
Rae Noortevolikogu töö	450 eurot
eraisiku HITSA projekti kaasfinantseerimine	439eurot

3502 Põhivara soetuseks saadud sihtfinantseerimine 771 667 eurot, täitmine 44,72%

Rahandusministeerium	15 000 eurot
Vaida skatepark	
Majandus- ja Kommunikatsiooniministeerium	9 129 eurot
Peetri-Tallinn kergliiklustee?	
Valitsussektorisse kuuluvatelt sihtasutustelt	743 983 eurot
Peetri-Assaku kergliiklustee	
Muudelt residentidelt	3 555 eurot
Projekt ILOP	3 000 eurot
eraisikute kaasrahastus	555 eurot

Kavandatud sihtotstarbelistest toetustest põhivara soetuseks jäid laekumata:

Projekti ILOP toetus 10 000 eurot
 Jüri tervisekeskuse ehitamiseks 66 000 eurot
 Andrekse teede ehitamiseks 27 000 eurot
 2016.aastasse planeeritud kergliiklustee ehitamise lõpparuande summa 803 250 eurot

352 Saadud tegevustoetused 3 615 982 eurot, täitmine 100,00%

Kohaliku omavalitsuse toetusfond.

38 Muud tulud 2 332 263 eurot, täitmine 186,74%

Maa müük	2 034 112 eurot
Hoonete ja muu põhivara müük	144 221 eurot
Kaevandamisõiguse tasu	36 441 eurot
Vee erikasutuse tasu	105 334 eurot
Trahvid	4 600 eurot
Saastetasud	1 964 eurot
Muud tulud	5 591 eurot

65 Finantstulu 118 eurot, intressid kodumaistelt hoiustelt.

Rahaliste vahendite liikumine kassapõhisel printsiibil

	2016	2015	2014	2013
Rahalised vahendid aasta alguses	1 289 397	271 733	737 249	3 980 851
Kohustiste vähenemine (laen + muu)	-1 027 292	-760 301	-64	-64
Kohustiste võtmine (laen)	5 900 000	500 000	6 800 000	0
Põhitegevuse tulud	24 603 396	21 879 510	18 749 247	16 430 625
Põhitegevuse kulud	-20 398 527	-18 091 979	-15 812 137	-13 918 765
Investeeringustegevus	-10 177 631	-2 509 567	-10 202 562	-5 755 398
Rahalised vahendid aasta lõpus	189 343	1 289 397	271 733	737 249

Majandusaasta aruande allkiri

Konsolideerimisgrupi majandusaasta aruande on koostanud Rae Vallavalitsus.

Aruande juurde kuulub sõltumatu vandeaudiitori aruanne ning Rae Vallavalitsuse otsus aruande heakskiitmise kohta.

(allkirjastatud digitaalselt)

Mart Võrklaev

Vallavanem

Sõltumatu vandeaudiitori aruanne

Rae Vallavolikogule

Arvamus

Oleme auditeerinud Rae Vallavalitsuse ja tema valitseva mõju all olevate üksuste (edaspidi „grupp“) konsolideeritud raamatupidamise aastaaruannet, mis sisaldab konsolideeritud bilanssi seisuga 31. detsember 2016, konsolideeritud tulemiaruanne, konsolideeritud netovara muutuste aruannet, konsolideeritud rahavoogude aruannet ning eelarve täitmise aruannet eeltoodud kuupäeval lõppenud majandusaasta kohta, aastaaruande koostamisel kasutatud märkimisväärsete arvestuspõhimõtete kokkuvõtet ning muid selgitavaid lisasid.

Meie arvates kajastab kaasatud konsolideeritud raamatupidamise aastaaruanne kõigis olulistes osades õiglaselt grupi finantsseisundit seisuga 31. detsember 2016 ning sellel kuupäeval lõppenud majandusaasta konsolideeritud finantstulemust, konsolideeritud rahavoogusid ja konsolideeriva üksuse eelarve täitmise aruannet kooskõlas Eesti hea raamatupidamistavaga.

Arvamuse alus

Viisime auditi läbi kooskõlas rahvusvaheliste auditeerimise standarditega (Eesti). Meie kohustusi vastavalt nendele standarditele kirjeldatakse täiendavalt meie aruande osas „Vandeaudiitori kohustused seoses konsolideeritud raamatupidamise aastaaruande auditiga“. Me oleme grupist sõltumatud kooskõlas kutseliste arvestusekspertide eetikakoodeksiga (Eesti) (eetikakoodeks (EE)), ja oleme täitnud oma muud eetikaalased kohustused vastavalt eetikakoodeksi (EE) nõuetele. Me usume, et auditi tõendusmaterjal, mille oleme hankinud, on piisav ja asjakohane aluse andmiseks meie arvamusele.

Muu informatsioon

Juhtkond vastutab muu informatsiooni eest. Muu informatsioon hõlmab konsolideerimisgrupi tegevusaruannet, kuid ei hõlma konsolideeritud raamatupidamise aastaaruannet ega meie asjaomast vandeaudiitori aruannet.

Meie arvamus konsolideeritud raamatupidamise aastaaruande kohta ei hõlma muud informatsiooni ja me ei tee selle kohta mingis vormis kindlustandvat järeldust.

Seoses meie konsolideeritud raamatupidamise aastaaruande auditiga on meie kohustus lugeda muud informatsiooni ja kaaluda seda tehes, kas muu informatsioon oluliselt lahkneb konsolideeritud raamatupidamise aastaaruandest või meie poolt auditi käigus saadud teadmistest või tundub muul viisil olevat oluliselt väärkajastatud.

Kui me teeme tehtud töö põhjal järelduse, et muu informatsioon on oluliselt väärkajastatud, oleme kohustatud sellest faktist aru andma. Meil ei ole sellega seoses millegi kohta aru anda.

Juhtkonna ja nende, kelle ülesandeks on valitsemine, kohustused seoses konsolideeritud raamatupidamise aastaaruandega

Juhtkond vastutab konsolideeritud raamatupidamise aastaaruande koostamise ja õiglase esitamise eest kooskõlas Eesti hea raamatupidamistavaga ja sellise sisekontrolli eest, nagu juhtkond peab vajalikuks, et võimaldada kas pettusest või veast tulenevate oluliste väärkajastamisteta konsolideeritud raamatupidamise aastaaruande koostamist.

Konsolideeritud raamatupidamise aastaaruande koostamisel on juhtkond kohustatud hindama grupi suutlikkust jätkata jätkuvalt tegutsevana, esitama infot, kui see on asjakohane, tegevuse jätkuvusega seotud asjaolude kohta ja kasutama tegevuse jätkuvuse arvestuse alusprintsipi, välja arvatud juhul, kui juhtkond kavatseb kas grupi likvideerida või tegevuse lõpetada või tal puudub sellele realistlik alternatiiv.

Need, kelle ülesandeks on valitsemine, vastutavad grupi konsolideeritud raamatupidamise aruandlusprotsessi üle järelevalve teostamise eest.

Juhtkonna kohustus konsolideeritud raamatupidamise aastaaruande osas

Juhtkond vastutab konsolideeritud raamatupidamise aastaaruande koostamise ja õiglase esitamise eest kooskõlas Eesti hea raamatupidamistavaga ning sellise sisekontrolli eest, mida juhtkond peab vajalikuks, et võimaldada pettusest või veast tuleneva olulise väärkajastamiseta konsolideeritud raamatupidamise aastaaruande koostamist.

Vandeaudiitori kohustused seoses konsolideeritud raamatupidamise aastaaruande auditiga

Meie eesmärk on saada põhjendatud kindlus selle kohta, kas konsolideeritud raamatupidamise aastaaruanne tervikuna on kas pettusest või veast tulenevate oluliste väärkajastamisteta, ja anda välja vandeaudiitori aruanne, mis sisaldab meie arvamust. Põhjendatud kindlus on kõrgetasemeline kindlus, kuid see ei taga, et olulise väärkajastamise eksisteerimisel see kooskõlas rahvusvaheliste auditeerimise standarditega (Eesti) läbiviidud auditi käigus alati avastatakse. Väärkajastamised võivad tuleneda pettusest või veast ja neid peetakse oluliseks siis, kui võib põhjendatult eeldada, et need võivad üksikult või koos mõjutada majanduslikke otsuseid, mida kasutajad konsolideeritud raamatupidamise aastaaruande alusel teevad.

Kasutame auditeerides vastavalt rahvusvaheliste auditeerimise standarditele (Eesti) kutsealast otsustust ja säilitame kutsealase skeptitsismi kogu auditi käigus. Me teeme ka järgmist:

- teeme kindlaks ja hindame konsolideeritud raamatupidamise aastaaruande kas pettusest või veast tuleneva olulise väärkajastamise riskid, kavandame ja teostame auditiprotseduure vastuseks nendele riskidele ning hangime piisava ja asjakohase auditi tõendusmaterjali, mis on aluseks meie arvamusele. Pettusest tuleneva olulise väärkajastamise mitteavastamise risk on suurem kui veast tuleneva väärkajastamise puhul, sest pettus võib tähendada salakokkulepet, võltsimist, info esitamata jätmist, väaresitiste tegemist või sisekontrolli eiramist;
- omandame arusaamise auditi puhul asjassepuutuvast sisekontrollist, et kavandada nendes tingimustes asjakohaseid auditiprotseduure, kuid mitte arvamuse avaldamiseks grupi sisekontrolli tulemuslikkuse kohta;
- hindame kasutatud arvestuspõhimõtete asjakohasust ning juhtkonna arvestushinnangute ja nendega seoses avalikustatud info põhjendatust;
- teeme järelduse juhtkonna poolt tegevuse jätkuvuse arvestuse alusprintsipi kasutamise asjakohasuse kohta ja saadud auditi tõendusmaterjali põhjal selle kohta, kas esineb olulist ebakindlust sündmuste või tingimuste suhtes, mis võivad tekitada märkimisväärset kahtlust grupi suutlikkuses jätkata jätkuvalt tegutsevana. Kui me teeme järelduse, et eksisteerib oluline ebakindlus, oleme kohustatud juhtima vandeaudiitori aruandes tähelepanu konsolideeritud raamatupidamise aastaaruandes selle kohta avalikustatud infole või kui avalikustatud info on ebapiisav, siis modifitseerima oma arvamust.

Meie järeldused põhinevad vandeaudiitori aruande kuupäevani saadud auditi tõendusmaterjalil. Tulevased sündmused või tingimused võivad siiski kahjustada grupi suutlikkust jätkata jätkuvalt tegutsevana;

- hindame konsolideeritud raamatupidamise aastaaruande üldist esitusviisi, struktuuri ja sisu, sealhulgas avalikustatud informatsiooni, ning seda, kas konsolideeritud raamatupidamise aastaaruanne esitab aluseks olevaid tehinguid ja sündmusi viisil, millega saavutatakse õiglane esitusviis.

Me vahetame nendega, kelle ülesandeks on valitsemine, infot muu hulgas auditi planeeritud ulatuse ja ajastuse ning märkimisväärsete auditi tähelepanekute kohta, sealhulgas mis tahes sisekontrolli märkimisväärsete puuduste kohta, mille oleme tuvastanud auditi käigus.

/allkirjastatud digitaalselt/

Enn Leppik

Vandeaudiitori number 57

Audiitorbüroo ELSS AS (Nexia International liige)

Audiitorettevõtja tegevusloa number 59

Vanemuise 21A, Tartu 51014

21.04.2017